



2014

ABANT İZZET BAYSAL ÜNİVERSİTESİ



İDARE FAALİYET RAPORU

ŞUBAT 2015



ABANT İZZET BAYSAL ÜNİVERSİTESİ

2014 YILI FAALİYET RAPORU

BOLU, Şubat 2015



Hiçbir şeye ihtiyacımız yok, yalnız bir şeye ihtiyacımız vardır; çalışkan olmak!

K. Atatürk



- 1 • Düşünmeye vakit ayır, düşünce güç için kaynaktır.
- 2 • Eğlenmeye vakit ayır, eğlence gençliğin sırrıdır.
- 3 • Okumaya vakit ayır, okuma bilginin pınarıdır.
- 4 • Duaya vakit ayır, dua güç anlarda direnmenin desteğidir.
- 5 • Sevmeye vakit ayır, sevme yaşamı tatlı kılan şeydir.
- 6 • Anlaşmaya vakit ayır, anlaşma yaşama güzel bir tat verir.
- 7 • Gülmeye vakit ayır, gülme ruhun müziğidir.
- 8 • Vermeye vakit ayır, verme günün aydınlığıdır.
- 9 • İşini iyi yapmaya vakit ayır, iyi iş kişiyi kendine saygın yapar.
- 10 • Teşekküre vakit ayır, teşekkür yaşam pastasının kremasıdır.

İÇİNDEKİLER

	<u>Sayfa</u>
ÜST YÖNETİCİ SUNUŞU	5
I- GENEL BİLGİLER	6
A- Misyon ve Vizyon	6
B- Yetki, Görev ve Sorumluluklar	6
C- İdareye İlişkin Bilgiler	10
1- Fiziksel Yapı	10
2- Örgüt Yapısı	38
3- Bilgi ve Teknolojik Kaynaklar	39
4- İnsan Kaynakları	47
5- Sunulan Hizmetler	55
6- Yönetim ve İç Kontrol Sistemi	78
D- Diğer Hususlar	78
II-AMAÇ ve HEDEFLER	79
A- İdarenin Amaç ve Hedefleri	79
B- Temel Politikalar ve Öncelikler	83
C- Diğer Hususlar	83
III-FAALİYETLERE İLİŞKİN BİLGİ VE DEĞERLENDİRMELER	84
A- Mali Bilgiler	84
1- Bütçe Uygulama Sonuçları	84
2- Temel Mali Tablolara İlişkin Açıklamalar	90
3- Mali Denetim Sonuçları	90
4- Diğer Hususlar	90
B- Performans Bilgileri	91
1- Faaliyet ve Proje Bilgileri	91
2- Performans Sonuçları Tablosu	102
3- Performans Sonuçlarının Değerlendirilmesi	102
4- Performans Bilgi Sisteminin Değerlendirilmesi	102
5- Diğer Hususlar	102
IV- KURUMSAL KABİLİYET ve KAPASİTENİN DEĞERLENDİRİLMESİ	103
A- Üstünlükler	103
B- Zayıflıklar	103
C- Değerlendirme	104
V- ÖNERİ VE TEDBİRLER	104



Abant İzzet Baysal Üniversitesi, 11.07.1992 tarihli ve 21281 sayılı Resmi Gazetede yayımlanan “Yükseköğretim Kurumları Teşkilatı Hakkında 41 sayılı Kanun Hükmünde Kararnamenin Değiştirilerek Kabulüne Dair 2809 sayılı Kanun ile 78 ve 190 sayılı Kanun Hükmünde Kararnamelerde Değişiklik Yapılması Hakkında 3837 sayılı Kanun” un 25 inci maddesi ile 2809 sayılı Kanuna eklenen Ek 16 ncı madde ile kurulmuştur.

Üniversitemiz; büyük bölümü Gölköy Kampüsünde olmak üzere, Şehir Kampüsü ve ilçelerde kurulu kampüslerde toplam 4 enstitü, 11 fakülte, 6 yüksekokul, 5 meslek yüksekokulu ve 14 araştırma ve uygulama merkezinde faaliyetini sürdürmektedir.

Adını doğa harikası Abant’tan ve Bolu’nun hayırseveri İzzet Baysal’dan alan Abant İzzet Baysal Üniversitesi, ekonomik gelişmenin hızla arttığı bir bölgenin sınırlarında toplum gelişiminde önderlik yapmayı, ulusal ve uluslararası bilime katkıda bulunmayı amaçlarken; araştırmacı, çözümleyici, daima ilerlemeye ve gelişmeye yönelik düşünce yapısında, çağdaş uygarlık düzeyini izleyen ve bunun üzerine çıkmaya çalışan ve ülke kalkınmasının temellerini oluşturacak nitelikli insan kaynağını yetiştirmeyi de bir görev olarak algılamaktadır.

Kalkınma planları ve programlarda yer alan politika ve hedefler doğrultusunda kamu kaynaklarının etkili, ekonomik ve verimli bir şekilde elde edilmesi ve kullanılmasını, hesap verebilirliği ve mali saydamlığı sağlamak üzere yürürlüğe konulan 5018 sayılı Kamu Mali Yönetimi ve Kontrol Kanununun 41 inci maddesine dayanarak hazırlanan “Kamu İdarelerince Hazırlanacak Faaliyet Raporları Hakkında Yönetmelik” hükümleri çerçevesinde; Üniversitemiz 2014 Yılı İdare Faaliyet Raporu, harcama yetkililerince hazırlanan birim faaliyet raporları konsolide edilerek hazırlanmıştır.

Raporun birinci bölümünde genel bilgilerden idarenin yetki, görev ve sorumlulukları ile idareye ilişkin diğer bilgilere yer verilmiştir. İkinci bölümde idarenin amaç ve hedefleri belirtilirken, sonraki bölümde 2014 yılına ait faaliyetlere ilişkin bilgi ve değerlendirmeler sunulmuştur. 01.01.2014 tarihinde yürürlüğe giren “Abant İzzet Baysal Üniversitesi 2014-2018 Stratejik Planı” ile ortaya konulan misyon, vizyon, amaçlar, hedefler, üstün ve zayıf yönlerimiz sıralanıp kısa bir değerlendirme yapıldıktan sonra, son bölümde ortaya konulan öneri ve tedbirler ile rapor sonuçlandırılmıştır.

Üniversitemizin 2014 Yılı Faaliyet Raporunu kamuoyuna saygıyla sunarken, özverili çalışmalarından ve değerli katkılarından dolayı çalışma arkadaşlarıma teşekkür eder, başarılarının devamını dilerim.

Prof. Dr. Hayri COŞKUN
Abant İzzet Baysal Üniversitesi Rektörü

I- GENEL BİLGİLER

A. Misyon ve Vizyon

01.01.2014 tarihinde yürürlüğe giren “Abant İzzet Baysal Üniversitesi 2014-2018 Stratejik Planı”nda yer alan;

MİSYON

Evrensel standartlarda eğitim öğretim, bilimsel araştırma ve toplumsal hizmet faaliyetleri ile insanlığın gelişimine hizmet edecek nitelikli nesiller yetiştirmek

VİZYON

Bilgi birikimi ve gelişimi ile oluşan yenilikçi yaklaşımları evrensel değerlere dayandırarak dünyada saygın bir eğitim, bilim ve teknoloji üniversitesi olmak

B. Yetki, Görev ve Sorumluluklar

11 Temmuz 1992 tarihli ve 21281 sayılı Resmi Gazetede yayımlanan Yükseköğretim Kurumları Teşkilatı Hakkında 41 sayılı Kanun Hükmünde Kararnamenin değiştirilerek kabulüne dair 2809 sayılı Yükseköğretim Kurumları Teşkilatı Kanunu ile 78 ve 190 sayılı Kanun Hükmünde Kararnamelerde değişiklik yapılması hakkında 03.07.1992 tarihli ve 3837 sayılı Kanunun 25. maddesiyle eklenen Ek Madde 16 ile kurulmuş olan Abant İzzet Baysal Üniversitesinin görev, yetki ve sorumlulukları 2547 sayılı Yükseköğretim Kanunu’nda düzenlenmiştir.

Üniversitemizin Organları

- ✓ Rektör
- ✓ Senato
- ✓ Üniversite Yönetim Kurulu

Fakülte Organları

- ✓ Dekan
- ✓ Fakülte Kurulu
- ✓ Fakülte Yönetim Kurulu

Enstitü Organları

- ✓ Enstitü Müdürü
- ✓ Enstitü Kurulu
- ✓ Enstitü Yönetim Kurulu

Yüksekokul Organları

- ✓ Yüksekokul Müdürü
- ✓ Yüksekokul Kurulu
- ✓ Yüksekokul Yönetim Kurulu

Meslek Yüksekokulu Organları

- ✓ Meslek Yüksekokulu Müdürü
- ✓ Meslek Yüksekokul Kurulu
- ✓ Meslek Yüksekokul Yönetim Kurulu

Bölüm

- ✓ Bölüm Başkanı
- ✓ Bölüm Akademik Kurulu

Araştırma ve Uygulama Merkezi

- ✓ Merkez Müdürü

Üniversitemiz İdari Teşkilatı ve Görevleri, 21.11.1983 tarihli ve 18228 sayılı Resmi Gazetede yayımlanan 124 sayılı Yükseköğretim Üst Kuruluşları ile Yükseköğretim Kurumlarının İdari Teşkilatı Hakkında Kanun Hükmünde Kararname ve 5018 sayılı Kamu Mali Yönetimi ve Kontrol Kanunu ile aşağıdaki şekilde düzenlenmiştir:

- ✓ Genel Sekreterlik
- ✓ Yapı İşleri ve Teknik Daire Başkanlığı
- ✓ Kütüphane ve Dokümantasyon Daire Başkanlığı
- ✓ Bilgi İşlem Daire Başkanlığı
- ✓ Personel Daire Başkanlığı
- ✓ Öğrenci İşleri Daire Başkanlığı
- ✓ Sağlık, Kültür ve Spor Daire Başkanlığı
- ✓ Hukuk Müşavirliği
- ✓ İdari ve Mali İşler Daire Başkanlığı
- ✓ Üniversite Hastanesi Başmüdürlüğü
- ✓ Strateji Geliştirme Daire Başkanlığı

Ayrıca iç denetim faaliyetlerini gerçekleştirmek üzere Rektöre bağlı olarak görev yapan İç Denetim Birimi mevcuttur.

Üniversitemiz tarafından yayımlanarak uygulanan yönetmelik ve yönergeler şunlardır:

Yönetmelikler:	Resmi Gazete Tarih ve Sayısı
Abant İzzet Baysal Üniversitesi Öğrenci Kayıt Kabul İşleri Yönetmeliği	23.08.1993/21677
Abant İzzet Baysal Üniversitesi Öğrenci Sağlık İşleri ve Sağlık Raporları Yönetmeliği	23.08.1993/21677
Abant İzzet Baysal Üniversitesi Eğitim Fakültesi Döner Sermaye İşletmesi Yönetmeliği	14.10.1995/22433
Abant İzzet Baysal Üniversitesi Bolu Meslek Yüksekokulu Döner Sermaye İşletmesi Yönetmeliği	14.10.1995/22433
Abant İzzet Baysal Üniversitesi Döner Sermaye İşletmesi Yönetmeliği	16.05.2000/24051
Abant İzzet Baysal Üniversitesi Lisans Eğitim-Öğretim Süresiyle Sınav Ve Değerlendirme Esaslarına İlişkin Yönetmelik	25.07.2003/25179
Abant İzzet Baysal Üniversitesi Önlisans Eğitim-Öğretim Ve Sınav Yönetmeliği	25.07.2003/25179
Abant İzzet Baysal Üniversitesi Sürekli Eğitim Uygulama ve Araştırma Merkezi (SUYAM) Yönetmeliği	20.08.2007/26619

Abant İzzet Baysal Üniversitesi Bolu Halk Kültürünü Araştırma ve Uygulama Merkezi Yönetmeliği	08.01.2008/26750
Abant İzzet Baysal Üniversitesi Yaz Öğretimi Yönetmeliği	13.05.2008/26875
Abant İzzet Baysal Üniversitesi Lisansüstü Eğitim-Öğretim Yönetmeliği	29.05.2008/26890
Abant İzzet Baysal Üniversitesi Ekonomik ve Sosyal Araştırmalar Araştırma ve Uygulama Merkezi Yönetmeliği	24.06.2009/27268
Abant İzzet Baysal Üniversitesi Öğrenci Yurtları Yönetmeliği	03.09.2009/27338
Abant İzzet Baysal Üniversitesi Okul Öncesi Eğitimi Uygulama ve Araştırma Merkezi Yönetmeliği	17.01.2010/27465
Abant İzzet Baysal Üniversitesi İzzet Baysal Yaşlı Sağlığı, Bakımı Uygulama ve Araştırma Merkezi Yönetmeliği	09.02.2010/27488
Abant İzzet Baysal Üniversitesi Deney Hayvanları Uygulama ve Araştırma Merkezi Yönetmeliği	07.10.2010/27722
Abant İzzet Baysal Üniversitesi Tıp Fakültesi Eğitim Öğretim ve Sınav Yönetmeliği	27.08.2011/28038
Abant İzzet Baysal Üniversitesi Yenilikçi Gıda Teknolojileri Geliştirme Uygulama ve Araştırma Merkezi Yönetmeliği	06.08.2012/28376
Abant İzzet Baysal Üniversitesi Sağlık Araştırma ve Uygulama Merkezi Yönetmeliği	04.04.2013/28608
Abant İzzet Baysal Üniversitesi Bilimsel, Endüstriyel ve Teknolojik Uygulama ve Araştırma Merkezi Yönetmeliği	01.06.2013/28664
Abant İzzet Baysal Üniversitesi Yabancı Diller Yüksekokulu Temel Yabancı Dil Bölümü Eğitim-Öğretim ve Sınav Yönetmeliği	25.06.2013/28688
Abant İzzet Baysal Üniversitesi Türkçe Öğretimi Uygulama ve Araştırma Merkezi Yönetmeliği	09.07.2013/28702
Abant İzzet Baysal Üniversitesi Nükleer Radyasyon Dedektörleri Uygulama ve Araştırma Merkezi Yönetmeliği	28.07.2013/28721
Abant İzzet Baysal Üniversitesi Diş Hekimliği Fakültesi Eğitim Öğretim ve Sınav Yönetmeliği	21.09.2013/28772
Abant İzzet Baysal Üniversitesi Uzaktan Eğitim Uygulama ve Araştırma Merkezi Yönetmeliği	07.08.2014/29081
Abant İzzet Baysal Üniversitesi Teknoloji Transferi Uygulama ve Araştırma Merkezi Yönetmeliği	03.11.2014/29164

Yönergeler:

Üniversitemiz Senatosunun 2002 tarih ve 33 sayılı kararı ile kabul edilen Abant İzzet Baysal Üniversitesi Öğretim Üyeliği Kadrolarına Başvuru Koşulları ve Uygulama İlkeleri Hakkında Yönergesi

Üniversitemiz Senatosunun 14.01.2004 tarih ve 2004/3 sayılı kararı ile kabul edilen Abant İzzet Baysal Üniversitesi Öğrenci Konseyi Yönergesi

Üniversitemiz Senatosunun 07.04.2004 tarih ve 2004/45 sayılı kararı ile kabul edilen Abant İzzet Baysal Üniversitesi Çift Anadal Programı Yönergesi

Üniversitemiz Senatosunun 07.04.2004 tarih ve 2004/45 sayılı kararı ile kabul edilen Abant İzzet Baysal Üniversitesi Yandal Programı Yönergesi

Üniversitemiz Senatosunun 07.04.2004 tarih ve 2004/47 sayılı kararı ile kabul edilen Abant İzzet Baysal Üniversitesi Lisans/Önlisans Eğitimi Öğrenci Danışmanlığı Yönergesi

Üniversitemiz Senatosunun 18.03.2008 tarih ve 2008/18 sayılı kararı ile kabul edilen Abant İzzet Baysal Üniversitesi Sağlık Kültür ve Spor Daire Başkanlığı Öğrenci Toplulukları Kuruluş ve İşleyiş Yönergesi.

07.04.2008 tarihinde Üst Yönetici onayıyla yürürlüğe giren Abant İzzet Baysal Üniversitesi İç Denetim Birimi Yönergesi

Abant İzzet Baysal Üniversitesi Sosyal Bilimlerde İnsan Araştırmaları Etik Kurulu Yönergesi

Abant İzzet Baysal Üniversitesi Yurtlara Kayıt-Kabul Yönergesi

Üniversitemiz Senatosunun 08.05.2009 tarih ve 2009/53 sayılı kararı ile kabul edilen Abant İzzet Baysal Üniversitesi Üniversitemiz Binalarının Yangından Korunması Hakkında Yönerge

Üniversitemiz Senatosunun 24.02.2010 tarih ve 2010/20 sayılı kararı ile kabul edilen Abant İzzet Baysal Üniversitesi Yabancı Uyruklu Öğrenci Kabulü Yönergesi

Üniversitemiz Senatosunun 30.04.2010 tarih ve 2010/38 sayılı kararı ile kabul edilen Abant İzzet Baysal Üniversitesi Tıbbi Araştırma Etik Komisyonu Yönergesi

Üniversitemiz Senatosunun 21.05.2010 tarih ve 2010/55 sayılı kararı ile kabul edilen Abant İzzet Baysal Üniversitesi Kütüphane ve Dokümantasyon Daire Başkanlığı Yönergesi.

Üniversitemiz Senatosunun 21.05.2010 tarih ve 2010/56 sayılı kararı ile kabul edilen Abant İzzet Baysal Üniversitesi Öğrenci Yurt İdare ve İşletme Yönergesi

Üniversitemiz Senatosunun 21.05.2010 tarih ve 2010/56 sayılı kararı ile kabul edilen Abant İzzet Baysal Üniversitesi Ücretsiz Barınma Yönergesi

Üniversitemiz Senatosunun 21.05.2010 tarih ve 2010/56 sayılı kararı ile kabul edilen Abant İzzet Baysal Üniversitesi Kat Kıdemlileri Yönergesi

Üniversitemiz Senatosunun 08.06.2010 tarih ve 2010/68 sayılı kararı ile kabul edilen Abant İzzet Baysal Üniversitesi Sağlık Araştırma ve Uygulama Merkezi Merkez Laboratuvarı İşleyiş Yönergesi

Üniversitemiz Senatosunun 08.06.2010 tarih ve 2010/70 sayılı kararı ile kabul edilen Abant İzzet Baysal Üniversitesi Mezun Öğrencilere Verilecek Belgelerin Düzenlenmesine İlişkin Yönerge

Üniversitemiz Senatosunun 23.06.2010 tarih ve 2010/85 sayılı kararı ile kabul edilen Abant İzzet Baysal Üniversitesi Pedagojik Formasyon Eğitimi Yönergesi

Üniversitemiz Senatosunun 23.06.2010 tarih ve 2010/88 sayılı kararı ile kabul edilen Abant İzzet Baysal Üniversitesi Yatay Geçiş Yönergesi

Üniversitemiz Senatosunun 23.12.2010 tarih ve 2010/173 sayılı kararı ile kabul edilen Abant İzzet Baysal Üniversitesi Tıp Fakültesi Klinik Araştırmalar Etik Kurulu Yönergesi

Üniversitemiz Senatosunun 24.02.2011 tarih ve 2011/25 sayılı kararı ile kabul edilen Abant İzzet Baysal Üniversitesi Toplum Hizmet Uygulamaları Yönergesi

Üniversitemiz Senatosunun 12.01.2012 tarih ve 2012/01 sayılı kararı ile kabul edilen Abant İzzet Baysal Üniversitesi Bolu Bağışçılar Vakfı Yönergesi

Üniversitemiz Senatosunun 25.01.2012 tarih ve 2012/24 sayılı kararı ile kabul edilen Abant İzzet Baysal Üniversitesi Bilimsel Araştırma Projeleri Yönergesi

Üniversitemiz Senatosunun 18.01.2013 tarih ve 2013/06 sayılı kararı ile kabul edilen Abant İzzet Baysal Üniversitesi Afet ve Acil Durum Yönergesi

Üniversitemiz Senatosunun 14.02.2013 tarih ve 2013/22 sayılı kararı ile kabul edilen Abant İzzet Baysal Üniversitesi Pedagojik Formasyon Eğitimi Yönergesi

Üniversitemiz Senatosunun 14.02.2013 tarih ve 2013/26 sayılı kararı ile kabul edilen Abant İzzet Baysal Üniversitesi Bolu Turizm İşl. ve Otel. Yüksekokulu Staj Yönergesi

Üniversitemiz Senatosunun 21.02.2013 tarih ve 2013/37 sayılı kararı ile kabul edilen Abant İzzet Baysal Üniversitesi Fen Edebiyat Fakültesi İsteğe Bağlı Staj Yönergesi

Üniversitemiz Senatosunun 10.04.2014 tarih ve 2014/42 sayılı kararı ile kabul edilen Abant İzzet Baysal Üniversitesi Gerede Uygulamalı Bilimler Yüksekokulu Yönergesi

Üniversitemiz Senatosunun 15.05.2014 tarih ve 2014/57 sayılı kararı ile kabul edilen Abant İzzet Baysal Üniversitesi Bilgi İşlem Daire Başkanlığı Çalışma Usul ve Esasları Hakkında Yönerge

Üniversitemiz Senatosunun 22.05.2014 tarih ve 2014/60 sayılı kararı ile kabul edilen Abant İzzet Baysal Üniversitesi Öğretim Üyeliğine Yükseltme ve Atanma Kriterleri Yönergesi

Üniversitemiz Senatosunun 05.06.2014 tarih ve 2014/67 sayılı kararı ile kabul edilen Abant İzzet Baysal Üniversitesi Engelli Öğrenciler Danışma ve Koordinasyon Birimi Yönergesi

Üniversitemiz Senatosunun 04.12.2014 tarih ve 2014/112 sayılı kararı ile kabul edilen Abant İzzet Baysal Üniversitesi Hayvan Deneyleri Yerel Etik Kurulu (AİBÜ-HADYEK) Yönergesi

C. İdareye İlişkin Bilgiler

1- Fiziksel Yapı

Üniversitemiz yerleşim olarak Gölköy, şehir ve ilçelerde deki yerleşkeler üzerine kurulmuştur. Aşağıdaki tabloda üniversitemizin yerleşke verileri ayrıntılı olarak verilmiştir.

Üniversitemizin Yerleşke Verileri

Bina Adı	Kapalı Alan (m ²)	Oturum Alanları (m ²)	Toplam Alan (m ²)
Fen Edebiyat Fakültesi	15.300	4.370	3.218.918,06
Fen Edebiyat Fakültesi Laboratuvarları	8.900	2.225	
İktisadi ve İdari Bilimler Fakültesi	15.300	4.370	
Eğitim Fakültesi	16.260	4.645	
Beden Eğitimi ve Spor Yüksekokulu	3.890	2.630	
Rektörlük	7.500	1.700	
Öğrenci Yurdu (2 Blok)	22.400	3.730	
Lojmanlar (7 Blok)	16.726	3.170	
17 Daireli Lojman (Kardelen)	1.270	436	
Ahşap Çok Amaçlı Salon ve Toplantı Binası (Kütük Ev)	120	120	
Personel ve Öğrenci Yemekhanesi	2.735	1.880	
Sosyal Tesis Binası	3.370	635	
Kültür Merkezi	8.420	2.320	
Isı Merkezi	1.110	975	
Cami	520	520	
Bilgi İşlem ve Dokümantasyon Merkezi	3.600	843	
Sağlık Araştırma ve Uygulama Merkezi	33.226	6000	
Isı Merkezi ve Hayvan Laboratuvarı	2.508	835	
İzzet Baysal Tıp Fakültesi Morfoloji Binası	13.419	3.350	
Araştırma Uygulama Hastanesi Kafeterya Binası	370	370	
Bolu Sağlık Yüksekokulu	3.279	1.400	
Kapalı Spor Salonu	3.720	2.380	
Sosyal Aktivite Merkezi	3.800	1.612	
Mimarlık ve Mühendislik Fakültesi	8.412	2.180	
Kemal Demir Fizik Tedavi ve Rehabilitasyon Yüksekokulu	3.000	1.376	
Yabancı Diller Yüksekokulu	6.378	1.480	
Yarı Olimpik Yüzme Havuzu	3.453	1.715	

Fitnes Salonu	417	417	
Prefabrik Bina (Öğrenci Toplulukları Binası)	200	200	
Tıbbi Atık Deposu (Tıp Fakültesi)	50	50	
Pissu Arıtma Tesisi (Tıp Fakültesi)	240	240	
Trafo Binaları (7 Adet) (6'sı 80 m ² , 1'i 100 m ²)	580	580	
Güzel Sanatlar Fakültesi	11.500	2.450	
Kongre Merkezi	8.106	2.970	
A.İ.B.Ü. Okul Öncesi Eğitimi Uygulama ve Araş.Merkezi	1.500	1.500	
Öğrenci Bekleme Salonu	55	55	
Cami Ek Bina	225	225	
Yemekhane Binası	3.700	1.210	
Merkezi Laboratuvar Binası	3320	1.060	
Diş Hekimliği Fakültesi	18.850	4.950	
İlahiyat Fakültesi	6.080	1.517	
Nükleer Radyasyon Dedek. Uygulama ve Araş. Merkezi	590	485	
Trafo Binası (Diş Hek.Fak.)	90	90	
Tıp Fakültesi Ecza Deposu	320	320	
Mimarlık ve Mühendislik Fakültesi (Ek Bina)	13.250	3.870	
BESYO Çok Amaçlı Spor Salonu	2.000	1.250	
Lomanlar 162 Daire (TOKİ)	14.385	2.202	
İ.B. KAMPÜSÜ TOPLAM	294.890	83.191	
Prefabrik Bina	1.016	830	
Bolu Meslek Yüksek Okulu (A Blok)	4.604	1.750	
BMYO Ek Bina (B Blok)	2.445	1.510	
BMYO Kafeterya ve Yemekhane (C Blok)	2.590	1.295	
BMYO Spor Salonu (D Blok)	928	928	
Teknokent Binası	338	338	
BMYO Çok Amaçlı Prefabrik Bina	145	145	
Yeni Teknokent Binası	250	250	
ŞEHİR KAMPÜSÜ TOPLAM	12.316	7.046	
Gerede Meslek Yüksek Okulu	7.500	2.100	
GMYO Uygulama Atölyeleri	1.620	1.210	
GMYO Spor Salonu	1.100	1.100	
Trafo Binası	80	80	
GEREDE KAMPÜSÜ TOPLAM	10.300	4.490	
Seben Bolu Meslek Yüksekokulu Binası (Eski Bina)	560	336	
Seben Bolu Meslek Yüksekokulu Binası (Yeni Bina)	2.484	1.067	
Seben Lojman	516	172	
SEBEN KAMPÜSÜ TOPLAM	3.560	1.575	
Mengen Meslek Yüksekokulu Yurt (3 Katlı)	1.560	475	41.746,20

Mengen Meslek Yüksekokulu Derslik ve İdari Bina	1.920	640	
Uygulama Atölyesi	830	830	
Yemekhane Binası	300	300	
Spor Salonu	1.750	1.320	
Çok Amaçlı Salon ve Lojman Binası	650	333	
MENGEN KAMPÜSÜ TOPLAM	7.010	3.898	
Mudurnu Süreyya Astarıcı Meslek Yüksekokulu	1.200	400	
İdari Bina	880	287	
Kümes	480	480	12.358,25
Yemekhane	608	608	
MUDURNU KAMPÜSÜ TOPLAM	3.168	1.775	
Yeniçağa Yaşar Çelik M.Y.O.	4.500	1.875	10.050,00
Tekmer Alanı – Depolar (5 Hangar)	2.300	2.180	10.321,00
Zirai Donatım Lojman Binası	1.075	248	
Sergi ve Müze Salonu (Gülezler Konağı)	730	240	615,00
İzzet Baysal Fizik Tedavi ve Rehabilitasyon Hastanesi	12.495	3.140	26.315,00
Kalıcı Konutlar Lojmanları (27 adet)	2.640	2.640	
Kartalkaya Spor Eğitim Binası (Dava Temyizde)	100	100	7.887,00
DiĞER KAMPÜSLER TOPLAMI	23.740	10.320	47.301,00
TOPLAM YERLEŐİM ALANI	354.864	112.295	3.462.406,78

Üniversitemizin yerleşkeler üzerindeki Fakülte, Yüksekokul, Meslek Yüksekokulu ve Bölümlerine aşağıda görsel olarak yer verilmiştir.



FEN EDEBİYAT FAKÜLTESİ

BÖLÜMLER:

- ✚ *Biyoloji (İngilizce)*
- ✚ *Fizik (İngilizce)*
- ✚ *Kimya (İngilizce)*
- ✚ *Kimya (İngilizce) (İ.Ö.)*
- ✚ *Matematik (İngilizce)*
- ✚ *Biyoloji (İ.Ö.) (İngilizce)*
- ✚ *Sosyoloji*
- ✚ *Sosyoloji (İ.Ö.)*
- ✚ *Fizik (İ.Ö.) (İngilizce)*
- ✚ *Matematik (İ.Ö.) (İngilizce)*
- ✚ *Psikoloji*
- ✚ *Tarih*
- ✚ *Tarih (İ.Ö.)*
- ✚ *Türk Dili ve Edebiyatı*
- ✚ *Türk Dili ve Edebiyatı (İ.Ö.)*



EĞİTİM FAKÜLTESİ

BÖLÜMLER :





- ✚ Bilg. ve Öğr.Tek. Eğ. / Bilg. ve Öğr. Tek. Öğretmenliği
- ✚ Eğt.Bil. / Rehberlik ve Psikolojik Danışmanlık
- ✚ Güz.San.Eğt. / Müzik Öğretmenliği
- ✚ Güz.San.Eğt. / Resim-İş Öğretmenliği
- ✚ Güz.San.Eğt. / Resim-İş Öğretmenliği (İ.Ö.)
- ✚ İlköğretim / Fen Bilgisi Öğretmenliği
- ✚ İlköğretim / Fen Bilgisi Öğretmenliği (İ.Ö.)
- ✚ İlköğretim / İlköğretim Matematik Öğretmenliği
- ✚ İlköğretim / İlköğretim Matematik Öğretmenliği (İ.Ö.)
- ✚ İlköğretim / Okul Öncesi Öğretmenliği
- ✚ İlköğretim / Sınıf Öğretmenliği
- ✚ İlköğretim / Sınıf Öğretmenliği (İ.Ö.)
- ✚ İlköğretim / Sosyal Bilgiler Öğretmenliği
- ✚ İlköğretim / Sosyal Bilgiler Öğretmenliği (İ.Ö.)
- ✚ Özel Eğt. / Zihin Engelliler Öğretmenliği
- ✚ Özel Eğt. / Zihin Engelliler Öğretmenliği (İ.Ö.)
- ✚ Türkçe Eğt. / Türkçe Öğretmenliği
- ✚ Türkçe Eğt. / Türkçe Öğretmenliği (İ.Ö.)
- ✚ Yab. Dil. Eğt. / İngilizce Öğretmenliği
- ✚ Yab. Dil. Eğt. / İngilizce Öğretmenliği (İ.Ö.)



(2014 yılında Mühendislik Mimarlık Fakültesi ek bina inşaatı tamamlanarak hizmete açılmıştır.)

MÜHENDİSLİK MİMARLIK FAKÜLTESİ

BÖLÜMLER:

-  Gıda Mühendisliği
-  Çevre Mühendisliği
-  Elektrik-Elektronik Mühendisliği
-  Makine Mühendisliği
-  Mimarlık



İKTİSADİ VE İDARİ BİLİMLER FAKÜLTESİ
BÖLÜMLER:

- ✚ İktisat
- ✚ İşletme
- ✚ Kamu Yönetimi
- ✚ İşletme (İ.Ö.)
- ✚ İktisat (İ.Ö.)
- ✚ Kamu Yönetimi (İ.Ö.)
- ✚ Uluslararası İlişkiler
- ✚ Uluslararası İlişkiler (İ.Ö.)
- ✚ Maliye
- ✚ Maliye (İ.Ö.)



TIP FAKÜLTESİ
BÖLÜMLER:

✚ Tıp



GÜZEL SANATLAR FAKÜLTESİ
BÖLÜMLER:

✚ Seramik

✚ Resim



DİŞ HEKİMLİĞİ FAKÜLTESİ

BÖLÜMLER:

✚ Diş Hekimliği



İLÂHİYAT FAKÜLTESİ

BÖLÜMLER:

✚ İlköğretim Din Kül. Ahlak Bil. Öğt.

✚ İlahiyat



(18 bin 500 metrekare kapalı alana sahip, 4 bloktan oluşacak Ziraat ve Doğa Bilimleri Fakültesi'nin temeli 2014 yılında atılarak inşaatına başlanılmıştır.)



ZİRAAT VE DOĞA BİLİMLERİ FAKÜLTESİ

BÖLÜMLER:

 Tarla Bitkileri



DİĞER FAKÜLTELER

-  Teknoloji Fakültesi (Binası yok)
-  İletişim Fakültesi (Binası yok)



BEDEN EĞİTİMİ VE SPOR YÜKSEKOKULU
BÖLÜMLER:

- ✚ *Beden Eğitimi Öğretmenliği*
- ✚ *Antrenörlük Eğitimi*
- ✚ *Spor Yöneticiliği*

KEMAL DEMİR FİZİK TEDAVİ VE REH.
YÜKSEKOKULU
BÖLÜMLER:

- ✚ *Fizyoterapi ve Rehabilitasyon*



BOLU SAĞLIK YÜKSEKOKULU
BÖLÜMLER:

- ✚ *Hemşirelik*





GEREDE UYGULAMALI BİLİMLER YÜKSEKOKULU

(2013 yılında bina inşaatına başlanılmış, 2014 yılında devam etmiştir.)

BÖLÜMLER:

- ✚ Bankacılık ve Finans
- ✚ Bankacılık ve Finans (i.Ö.)

YABANCI DİLLER YÜKSEKOKULU BÖLÜMLER:

- ✚ Mütercim Tercümanlık (İngilizce)



BOLU TURİZM İŞLETMECİLİĞİ VE OTELCİLİK YÜKSEKOKULU

(Binası yok)

BÖLÜMLER:

- ✚ Gastronomi ve Mutfak Sanatları (Mengen)



BOLU MESLEK YÜKSEKOKULU

BÖLÜMLER:

- ✚ Kooperatifçilik
- ✚ Orta Kademe Yöneticilik
- ✚ İşletme Yönetimi
- ✚ İşletme Yönetimi (İ.Ö.)
- ✚ Otomotiv Teknolojisi
- ✚ Otomotiv Teknolojisi (İ.Ö.)
- ✚ Muhasebe Ve Vergi Uygulamaları
- ✚ Muhasebe Ve Vergi Uygulamaları (İ.Ö.)
- ✚ Turizm Ve Otel İşletmeciliği
- ✚ Turizm Ve Otel İşletmeciliği (İ.Ö.)
- ✚ Bilgisayar Programcılığı
- ✚ Bilgisayar Programcılığı (İ.Ö.)
- ✚ Elektrik (İ.Ö.)
- ✚ Elektronik Teknolojisi (İ.Ö.)
- ✚ Grafik Tasarımı (İ.Ö.)
- ✚ Makine (İ.Ö.)
- ✚ Mobilya Ve Dekorasyon (İ.Ö.)
- ✚ Tekstil Teknolojisi (İ.Ö.)
- ✚ Bahçe Tarımı
- ✚ Bahçe Tarımı (İ.Ö.)
- ✚ İnşaat Teknolojisi
- ✚ Lojistik
- ✚ Peyzaj ve Süs Bitkileri
- ✚ Peyzaj ve Süs Bitkileri (İ.Ö.)
- ✚ Tıbbi Görüntüleme Teknikleri
- ✚ İşçi Sağlığı ve İş Güvenliği (**Seben**)



Seben İzzet Baysal Meslek Yüksekokulu



GEREDE MESLEK YÜKSEKOKULU

BÖLÜMLER:

- ✚ Deri Teknolojisi
- ✚ Deri Teknolojisi (İ.Ö.)
- ✚ Makine - Resim - Konstrüksiyon
- ✚ Makine - Resim - Konstrüksiyon (İ.Ö.)
- ✚ Kimya Teknolojisi
- ✚ Otomotiv Teknolojisi
- ✚ Otomotiv Teknolojisi (İ.Ö.)
- ✚ İşletme Yönetimi
- ✚ İşletme Yönetimi (İ.Ö.)
- ✚ Bilgisayar Programcılığı
- ✚ Bilgisayar Programcılığı (İ.Ö.)
- ✚ Muhasebe Ve Vergi Uygulamaları
- ✚ Tekstil Teknolojisi
- ✚ Ayakkabı Tasarım Ve Üretimi
- ✚ Ayakkabı Tasarım Ve Üretimi (İ.Ö.)



MUDURNU SÜREYYA ASTARCI MESLEK YÜKSEKOKULU

BÖLÜMLER:

- ✚ Kümes Hayvanları Yetiştiriciliği
- ✚ İşletme Yönetimi
- ✚ Organik Tarım
- ✚ Turizm Ve Otel İşletmeciliği
- ✚ Seracılık
- ✚ Tıbbi ve Aromatik Bitkiler
- ✚ Ormancılık ve Orman Ürünleri
- ✚ Mimari Restorasyon



MENGEN MESLEK YÜKSEKOKULU
BÖLÜMLER:

- ✚ Aşçılık
- ✚ Aşçılık (İ.Ö.)

YENİÇAĞA YAŞAR ÇELİK
MESLEK YÜKSEKOKULU
BÖLÜMLER:

- ✚ İnşaat Teknolojisi
- ✚ Lojistik
- ✚ Dış Ticaret
- ✚ Gıda Kalite Kontrolü ve Analizi
- ✚ Emlak ve Emlak Yönetimi



1.1- Eğitim Alanları Derslikler

Birim Adı	Derslik Sayısı (Ad.)	Lab. ve Atölye Sayısı (Ad.)
Eğitim Fakültesi	72 (37 tanesi bireysel derslik)	18
Fen Edebiyat Fakültesi	41	66
İktisat ve İdari Bilimler Fakültesi	28	2
İzzet Baysal Tıp Fakültesi	6	11
Mühendislik ve Mimarlık Fakültesi	13	24
Diş Hekimliği Fakültesi	5	2
Güzel Sanatlar Fakültesi	10	28
İlahiyat Fakültesi	13	
Beden Eğitim ve Spor Yüksekokulu	7	2
Sağlık Yüksekokulu	5	1
K.D. Fizik Ted. ve Reh. Yüksekokulu	5	10
Bolu Turizm İşl.ve Otel.Y.O. (Mengen Kampüsü)	5	3
Yabancı Diller Yüksekokulu	25	4
Bolu Meslek Yüksekokulu	19	9
Gerede Meslek Yüksekokulu	25	16
Mengen Meslek Yüksekokulu	3	1
Mudurnu Süreyya Astarıcı Meslek Yüksekokulu	14	9
Yeniçağa Yaşar Çelik Meslek Yüksekokulu	7	4

1.2- Sosyal Alanlar

1.2.1- Kantinler ve Kafeteryalar

Öğrenci ve personelimize hizmet sunan Üniversitemiz Gölköy Kampüsünde 21, Bolu Meslek Yüksekokulunda 1, Gerede Meslek Yüksekokulunda 1, Yeniçağa Yaşar Çelik Meslek Yüksekokulunda 1, Mengen Meslek Yüksekokulunda 1, Seben İzzet Baysal Meslek Yüksekokulunda 1 ve Mudurnu Süreyya Astarıcı Meslek Yüksekokulunda 1 adet kantin ve kafeterya mevcuttur. Bunlar mülkiyet durumuna göre Maliye Bakanlığı ve Orman Bakanlığı izinleri ile üçüncü şahıslar tarafından işletilmektedir.



1.2.2- Sosyal Aktivite Merkezi



2008 yılında faaliyete geçen Sosyal Aktivite Merkezinde; 1 banka şubesi, 1 PTT şubesi, 1 süper market, 1 bayan kuaförü, 1 sıcak çikolata şelale standı, 1 erkek kuaförü, 1 bilgisayar satışı bakım ve onarım şirketi, 1 kuruyemişçi, 1 playstation, 1 pastane, 1 döner pide lahmacun kebab salonu, 1 kopyalama merkezi, 1 sıcak soğuk içecek standı, 1 fast food, 6 seyahat şirketi, 1 fotokopi ofisi, 1 kırtasiye, 1 kitap satış, 1 simit börek satış yeri, 1 çiğ köfte standı mevcuttur.

Bu yerlerden bayan kuaförü, erkek kuaförü, bilgisayar satışı bakım ve onarım, döner pide kebab ve lahmacun salonu, fotokopi ofisi, kırtasiye, pastane, kuruyemişçi, süpermarket şirketlerinin ihaleleri 2014 yılında yapılmıştır.

1.2.3- Kütük Ev

2009 yılında yapıлып hizmete açılan göl manzaralı kütük ev üniversitemiz personelinin ve öğrencilerinin dinlenme ve eğlenme mekanı olarak kullanılmaktadır. 2886 Sayılı Devlet İhale Kanunu çerçevesinde Milli Emlak Müdürlüğü tarafından restaurant olarak ihale edilmiş ve üçüncü şahıslar tarafından işletilmektedir.



1.2.4- Yemekhaneler

Üniversitemizde personel ve öğrencilerin faydalandığı 10 adet yemekhane vardır. Yemekhanelerin alan ve kapasite olarak ayrıntıları aşağıdaki tabloda verilmiştir.

	Alanı (m ²)	Kapasite (Kişi)
Merkez Yemekhane (Öğrenci -Personel)	2640	1014
Rektörlük (İdari-Akademik)	997	200
Bolu Meslek Y.O. (Şehir Kampusu)	740	219
Bolu Meslek Y.O. (Seben Kampusu)	50	40
Gerede Meslek Y.O.	475	218
Mudurnu Süreyya Astarıcı Meslek Y.O.	490	160
Mengen Meslek Y.O.	46	32
Yeniçağa Yaşar Çelik Meslek Y.O.	305	100
Kemal Demir Fizik Ted. Ve Reh.Y.O.	85	100
Diş Hekimliği Fakültesi	3722	800

1.2.5- Sosyal Tesis

1993 yılında İzzet Baysal Vakfı tarafından yaptırılıp Üniversitemize armağan edilen Sosyal Tesis bakım ve onarımdan geçirilerek, yenilenmiş hali ile 01.03.2012 tarihinden beri hizmet vermektedir. Toplam 3.370 metrekare alan üzerine kurulu olan tesis, sosyal tesis özelliği yanında, Üniversitenin Meslek Yüksekokulları bünyesinde yer alan Turizm ve Otelcilik İşletmeciliği programı öğrencileri için de uygulama alanı özelliği taşımaktadır. Tesisin oda sayısı ve kişi sayısı olarak kapasitesi aşağıdaki tabloda ayrıntılı olarak verilmiştir.



	Oda Sayısı	Kapasite (Kişi)
Normal Oda	54	108
Suit Oda	3	6
Restaurant	1	150
Seminer Salonu	2	40
Toplantı Salonu	1	40

1.2.6- Öğrenci Yurtları

Üniversitemiz yönetimine bağlı Gölköy kampusunda 4 bloktan oluşan 2 tane yurt binamız mevcuttur. Yurt binalarında kantin, okuma ve etüt salonları, TV izleme salonları, resim-müzik çalışma odaları, bilgisayar salonu ile kız öğrenci yurdunda ayrıca fitness spor salonu bulunmaktadır. Yurtların kapasite olarak ayrıntısı aşağıdaki tabloda verilmiştir.



Oda Sayısı	Yatak Kapasitesi	Kapasite (Kişi)
1	1	1
7	2	14
11	3	33
16	4	64
2	5	10
180	6	1.080
1	7	7
Toplam		1.209

1.2.7- Lojmanlar

Akademik ve idari personel Üniversitemiz lojmanlarından sıra, hizmet ve görev tahsisli olarak faydalanmaktadır. Daha önceki raporlarımızda yer alan prefabrik lojmanlar yerine 2012 yılında TOKİ ile yapılan protokol kapsamında lojman inşaatına başlanılmış 2014 yılında tamamlanmıştır. Üniversitemiz lojman sayıları aşağıdaki tabloda gösterilmiştir.



Üniversite Lojman Sayıları	Toplam
Kampus Lojmanları	139
Kalıcı Konutlar Lojmanları	27
Zirai Donatım Lojmanları	8
17 Dairelik Kampus Lojmanı (Kardelen)	17
Toki Lojmanları	162
Toplam	353

1.2.8- Spor Tesisleri

1.2.8.1- Kapalı Spor Salonları

Üniversitemiz Beden Eğitimi ve Spor Yüksekokulu bünyesinde A Salonu, B Salonu ve C salonu olmak üzere 3 tane kapalı spor salonu mevcuttur. Ayrıca Beden Eğitimi ve Spor Yüksekokulu Çok amaçlı Spor Salonu inşaatı 2014 yılında tamamlanmıştır.



A SALONU; Yüksekokul ders programlarında yer alan cimnastik, dans, step, Uzakdoğu sporları ve güreş dersleri için kullanılmaktadır. Salon yer mideri, paralel bar, atlama beygiri, denge aleti gibi temel jimnastik aletleri ile tefriş edilmiştir. Salonda bulunan mini bir fitness ünitesi bulunmaktadır. Bu kısımda bilek güreşi, fitness, antrenman bilgisi ve okutulan uzmanlık derslerinin dayanıklılık, kuvvet ve istasyon çalışmalarının bazı bölümleri yapılmaktadır.

B SALONU; Çok amaçlı salon olarak hizmet veren salonda basketbol, voleybol vb. spor branşlarının ders, antrenmanı ve müsabakaları yapılmaktadır.

C SALONU; Çok amaçlı salon olarak hizmet veren salonda Basketbol, voleybol hentbol, futsal, tenis badminton gibi spor branşlarının ders, antrenmanı ve müsabakaları yapılmaktadır. Mekanik donanıma sahip branda perde ile bölünerek aynı anda üç farklı ders yapılabilir.

Ayrıca Bolu Meslek Yüksekokulu ve Gerede Meslek Yüksekokulu bünyesinde 2 tane kapalı spor salonu ve Gököy Kampusunda yarı olimpik yüzme havuzu ve fitness salonu bulunmaktadır.

Spor salonlarının alan ve kapasitesi aşağıdaki tabloda gösterilmiştir.

Spor Salonları	Kapasitesi	Kullanım Alanı (m ²)
A Salonu(Jimnastik Salonu)Step-Aerobik	-	980
B Salonu(Voleybol-Basketbol Salonu)	272 koltuk	960
C Salonu(Çok amaçlı Salon)	408 koltuk	960
Bolu Meslek Yüksekokulu Basketbol-Voleybol-Hentbol Salonu	117 koltuk	650
Yarı Olimpik Yüzme Havuzu ve fitness salonu	417 koltuk	2523
Gerede Spor Salonu	277 koltuk	1100

1.2.8.2- Açık Spor Salonları



❖ *Beden Eğitimi ve Spor Yüksekokulu bünyesinde 12.539 m² alana sahip açık spor sahası vardır. Sahada Futbol, Çim Hokeyi, Atletizm vb. spor branşlarının ders, antrenmanı ve müsabakaları yapılmaktadır. Yüksekokulun özel yetenek sınavları seçmeleri de burada yapılmaktadır.*

❖ *Sosyal Aktivite Merkezi yanında 2 adet basketbol sahası (968 m²) bulunmaktadır. Sahanın zemini beton asfalt kaplama ve etrafı plastik kaplı tel çift ile çevrilidir.*

❖ *Erkek Yurdu yanında 2 adet basketbol sahası (1000 m²) vardır. Sahanın zemini asfalt beton kaplama ve etrafı plastik kaplı tel çift ile çevrilidir.*

❖ *Sağlık Araştırma ve Uygulama Merkezinin yanında 1 adet basketbol (432 m²) ve 1 adet tenis sahası (1406 m²) vardır.*

❖ *Bolu Meslek Yüksekokulunda 434 m² alana sahip ve Yeniçağa Yaşar Çelik Meslek Yüksekokulunda 390 m² alana sahip basketbol sahasları vardır.*

❖ *Gölköy kampusu lojmanları yanında 902 m² alana sahip basketbol sahası vardır.*

1.2.9- Toplantı – Konferans Salonları

İzzet Baysal Kültür Merkezinde 514 kişilik Mavi Salon ve 208 kişilik Pembe Salon, İzzet Baysal Tıp Fakültesi Morfoloji binasında 350 kişilik konferans salonu, Kongre Merkezinde 1140 kişilik Bordo Salon, 612 kişilik Yeşil Salon mevcuttur. Ayrıca diğer birimlerdeki toplantı, konferans ve seminer salonları aşağıda belirtilmiştir.

Birim	Toplantı Salonu	Konferans Salonu	Seminer Salonu	Kapasite Kişi
Eğitim Fakültesi	1			50
İktisadi ve İdari Bilimler Fakültesi	1		2	50
Mühendislik Mimarlık Fakültesi			1	90
Fen Edebiyat Fakültesi	1		1	50
İlahiyat Fakültesi	3			20-20-40
Dış Hekimliği Fakültesi		1		200
Sağlık Yüksekokulu	1			50
Kemal Demir Fizik Ted. ve Reh.Y.O.	1		1	50
Bolu Meslek Yüksekokulu		1		300
Yeniçağa Yaşar Çelik Meslek Y.O.		1		150
Rektörlük	1			50
Bilgi İşlem Daire Başkanlığı	1			50
Kütüphane ve Dok. Daire Bşk.	1			50
Toplam	11	3	5	



Kongre Merkezi



İzzet Baysal Kültür Merkezi

1.2.10- Okul Öncesi Alanları



Anaokulu ve Kreş Sayısı: 1 Ad.
Toplam Alanı: 1500 m²

Bolu Bağışçılar Vakfı tarafından yaptırılarak Üniversitemize bağışlanmıştır. Anaokulu kısmı Milli Eğitim Bakanlığına bağlı olarak faaliyetlerini sürdürmekte olup, kreş kısmı ise Üniversitemiz Okul Öncesi Eğitimi Uygulama ve Araştırma Merkezi olarak 2012 yılında faaliyetlerine başlamıştır. 2014 yılında kreşe 0-18 ay grubunda 8 bebek, 18-36 ay grubunda 28 çocuk olmak üzere toplam 36 kayıt yapılmıştır.

1.3- Hastane Alanları

Üniversitemiz Gölköy kampusunda 510 yataklı Sağlık Araştırma ve Uygulama Merkezi ile bu merkeze bağlı Karacasu mevkiinde 150 yatak kapasiteli yapımı 2013 yılında tamamlanan Fizik Tedavi ve Rehabilitasyon Hastanesi vardır.

Ayrıca 2013 yılında yeni hizmet binasına taşınan Diş Hekimliği Fakültesi 8 Anabilim Dalında (Ağız Diş ve Çene Cerrahisi, Ağız Diş ve Çene Radyolojisi, Endodonti, Ortodonti, Pedodonti, Periodontoloji, Protetik Diş Tedavisi, Restoratif Diş Tedavisi) hizmet vermektedir.

Aşağıdaki tablolarda Sağlık Araştırma ve Uygulama Merkezi ile bu merkeze bağlı Fizik Tedavi ve Rehabilitasyon Hastanesi alanları ayrıntılı olarak gösterilmiştir.



Sağlık Araştırma ve Uygulama Merkezi Alanları

Birim Adı	Alan (m ²)
Acil Servis	359
Yoğun Bakım	113
Ameliyathane	559
Klinikler	2.356
Laboratuvarlar	12
Radyoloji Merkezi (Röntgen, Tomografi vb.)	666
Eczane	63
Sterilizasyon Alanı	176
Mutfak	168
Çamaşırhane	59
Teknik Servis	80
Yataklı Servisler	4.880
İdari Bölümler	2.250
Teknik Bölümler	1.500
Yemekhane ve Kafeterya	1.000
Koridor, WC, Boş Alanlar ve Diğer Bölümler	19.613
Toplam Kapalı Alan	33.854



Fizik Tedavi ve Rehabilitasyon Hastane Alanları

Birim Adı	Alan (m ²)
Acil Servis	17
Klinikler	1.558
Laboratuvarlar	83
Radyoloji Merkezi (Röntgen, Tomografi vb.)	41
Mutfak	311
Çamaşırhane	70
Teknik Servis	49
Yataklı Servisler	2.197
Mutfak	168
İdari Bölümler	454
Teknik Bölümler	337
Yemekhane ve Kafeterya	292
Koridor, WC, Boş Alanlar ve Diğer Bölümler	7.086
Toplam Kapalı Alan	12.495

1.4- Makine-Teçhizat

253- Tesis-Makine ve Cihazlar Listesi

MAKİNE VE ALETLER GURUBU	2013 (Adet)	2014 (Adet)
Tarım ve Ormancılık Makine ve Aletleri	40	42
İnşaat Makine ve Aletleri	113	127
Atölye Makine ve Aletleri	1.164	1.228
İş Makineleri ve Aletleri	22	28
Güç elektroniği ve Basıncılı Makine ile Al.	199	207
Posta Makineleri	2	2
Paketleme Makineleri	1	1
Etiketleme ve Numaralandırma	1	1
Matbaacılıkta Kullanılan Makine ve Al.	190	190

CİHAZLAR VE ALETLER GRUBU	2013 (Adet)	2014 (Adet)
Yıkama, Temizleme, Ütüleme Cihaz ve Araç.	354	363
Beslenme, Gıda ve Mutfak Cihaz ve Alet.	1.177	1.435
Kurtarma Amaçlı Cihaz ve Aletler	6	6
Ölçüm, Tartı, Çizim Cihazları ve Alet.	1.148	1.163
Tıbbi ve Biyolojik Amaçlı Kul. Cihaz ve Al.	9.605	9.832
Araştırma ve Üretim Amaçlı Cihaz ve Al.	2.139	2.315
Müzik Aletleri ve Aksesuarları	275	277
Spor Amaçlı Kul. Cihaz ve Aletler	48	48

255- Demirbaşlar Listesi

DÖŞEME VE MEFRUŞAT GRUBU	2013 (Adet)	2014 (Adet)
Döşeme Demirbaşları	7.846	7.856
Temsil ve Tören Demirbaşları	1.524	1.452
Koruyucu Giysi ve Malzemeler	34	34
Seyahat, Muhafaza ve Taşıma Amaçlı D.	96	150
Hastanede Kullanılan Demirbaşlar	2.197	2.412

BÜRO MAKİNELERİ GRUBU	2013 (Adet)	2014 (Adet)
Bilgisayar ve Sunucular	7.710	8.011
Bilgisayar Çevre Birimleri	1.637	1.773
Tekser ve Çoğaltma Makineleri	131	129
Haberleşme Cihazları	3.254	3.303
Ses, Görüntü ve Sunum Cihazları	2.822	3.068
Aydınlatma Cihazları	105	103
Diğer Büro Mak. ve Aletleri	423	576

DİĞER DEMİRBAŞLAR GRUBU	2013 (Adet)	2014 (Adet)
Yemek Hazırlama Ekipmanı	1.503	1.501
Kütüphane Mobilyaları	259	259
Basılı Yayınlar	76.418	84.421
Eğitim Mobilyaları ve Donanımları	9.117	9.939
Öğrenmeyi Kolaylaştırıcı Ekipmanlar	741	741
Doğa Sporlarında Kullanılan Demirbaşlar	454	512
Salon Sporlarında Kullanılan Demirbaşlar	821	820
Saha Sporlarında Kullanılan Demirbaşlar	203	203
Diğer Spor Amaçlı Kullanılan Demirbaşlar	79	80
Güvenlik ve Koruma Amaçlı Araçlar	8	0
Kontrol ve Güvenlik Sistemleri	698	679
Yangın Söndürme, Tedbir Cihaz ve Araç.	976	1.202
Duvarda Sergilenen Süs Eşyaları	577	599
Masa, Sehpa ve Zeminde Sergilenen Süs Eşyaları	60	60
Büro Malzemeleri	17	17
Seyyar Kulübe, Kabin, Büfe, Sandık ve Kafes	10	10
Seyyar Tanklar ve Tüpler	110	112
Sergileme ve Tanıtım Amaçlı Taşınırılar	34	34
Güzel Sanat Eserleri	13	13

MOBİLYA GRUBU	2013 (Adet)	2014 (Adet)
Büro Mobilyaları	39.682	42.684
Misafirhane,Konak.,Barın.Amaç.Mobilyalar	5.449	5.585
Kafeterya ve Yemekhane Mobilyaları	10.057	10.123
Seminer ve Sunum Amaçlı Ürünler	782	964

1.5- Taşıtlar



Üniversitemiz araçlarını gösterir tablo aşağıdadır. 2014 yılında 46 koltuk kapasiteli bir adet otobüs alınmıştır.

Taşıtın Cinsi	Diferansiyeli	Göreve Tahsis Edilmiş, Kuruma Ait Taşıtlar
Binek Otomobil (237 sayılı Taşıt Kanununa ekli (1) sayılı cetvelde yer alan Makam Aracı)	4x2	1
Binek Otomobil (5 Kişilik)	4x2	2
Binek Otomobil (8+1 kişilik)	4x2	1
Minibüs (Sürücü dahil en fazla 15 kişilik)	4x2	2
Pick-up (Kamyonet, şoför dahil 3 veya 6 kişilik)	4x4	1
Midibüs (Sürücü dahil en fazla 26 kişilik)	4x2	2
Otobüs (Sürücü dahil en az 27 kişilik)	4x2	2
Otobüs (Sürücü dahil en az 41 kişilik)	4 Zamanlı Dizel	1
İtfaiye Arabası	4x2	1
Traktör ve Yol Süpürme Aracı	4x4	1
İş Makinesi	4x4	1
Kar Kürüme- İş Makinesi	4x4	1
Kamyon	4x2	1
Kiralık Araç (Binek Otomobil)	4x2	3
TOPLAM		20

2- Örgüt Yapısı

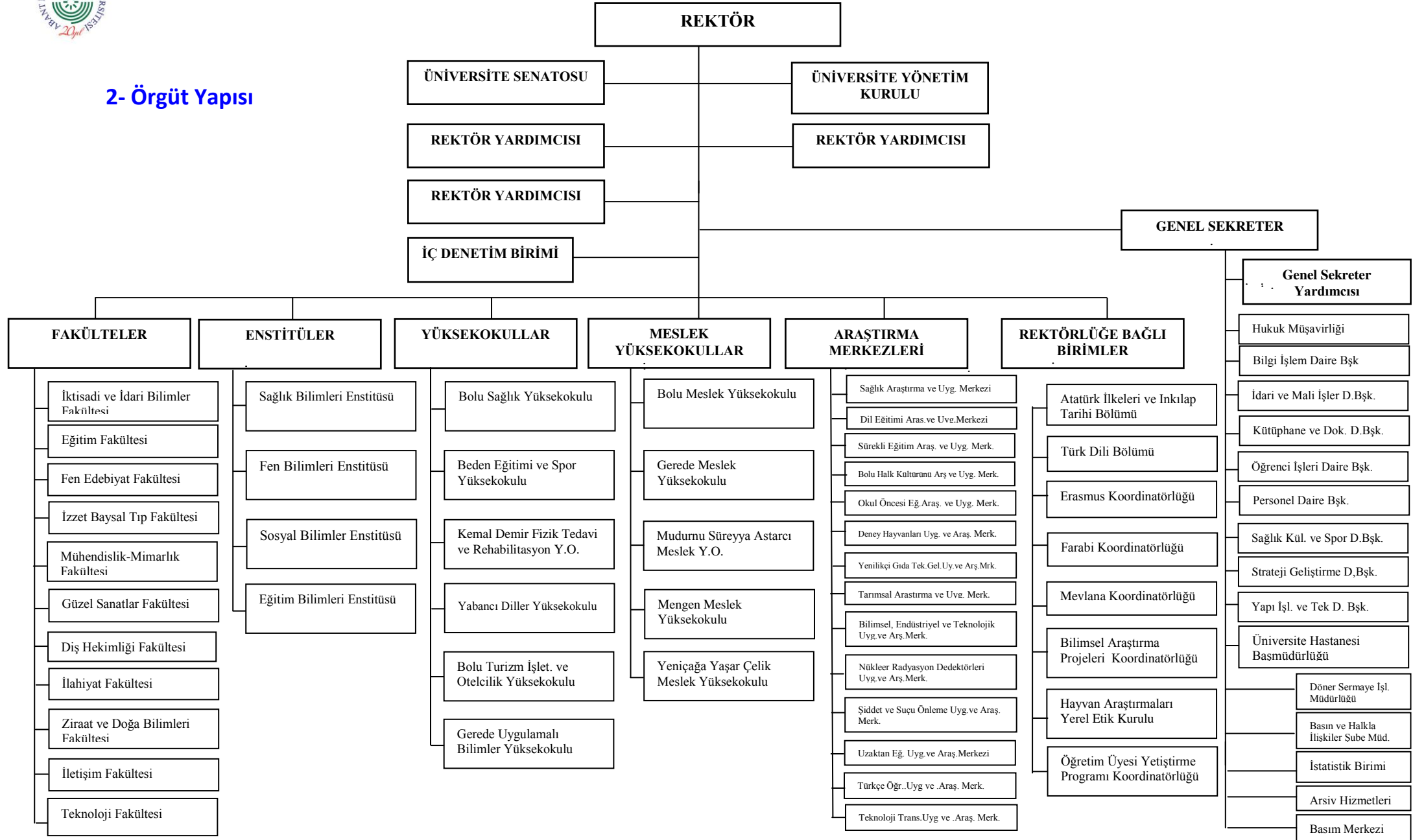

3- Bilgi ve Teknolojik Kaynaklar

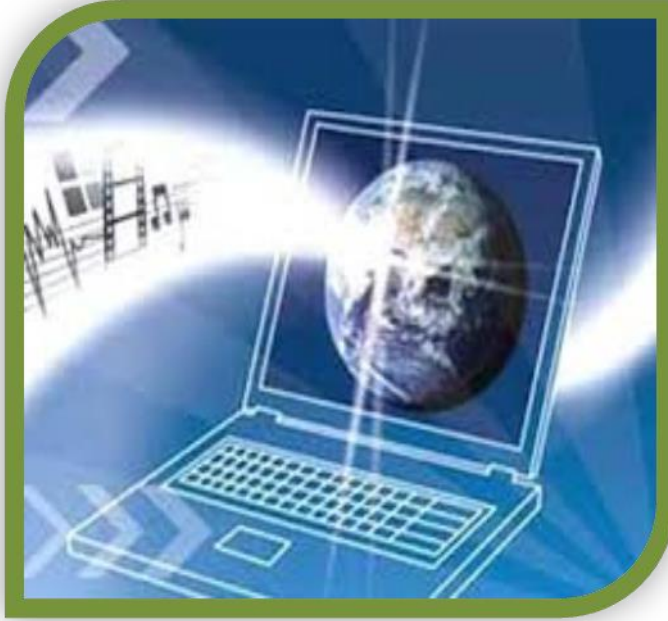

Üniversitemizin toplam internet çıkış hızı 350 Mbps'dir. Bu bağlantı Türk Telekom aracılığı ile Metro Ethernet teknolojisi kullanılarak ULAKBİM tarafından sağlanmaktadır. Bu bağlantının büyük bir bölümü Gököy Yerleşkesi tarafından kullanılmaktadır. Bunun yanında Bolu MYO 15 Mbps'lik, Seben MYO 10 Mbps Metro Ethernet bağlantılarıyla Gököy Yerleşkesindeki merkezimize bağlıdır. Aynı şekilde Gerede MYO, Mudurnu MYO, Mengen MYO, Yeniçağa MYO 5 Mbps'lik Metro ethernet hatlarla Gököy Yerleşkesi üzerinden toplam internet çıkışını paylaşmaktadırlar.

	Gököy Kampüsü	Dış Kampüsler
Metro Sonlandırma	Cisco 4800E	Cisco 2620, Cisco 2500, Cisco 3560, Cisco 3750
Backbone Switch	1x Cisco 4500X	
Kablosuz internet (Access Point)	245 Adet 2332 Juniper A.P.	
Managable Switch	65 Adet Switch	
Sunucu	16 Adet HP Blade Sunucu	

Dış Kampüslerin Bağlantıları İçin Kullanılan Cihazlar:

Kampüs	Switch
Bolu MYO	Cisco 3750
Gerede MYO	Cisco 3560
Mudurnu MYO	Cisco 3560
Mengen MYO	Cisco 3560
Yeniçağa MYO	Cisco 3560
Seben MYO	Cisco 3560

Gölköy Kampusu Ağ Altyapısı

Üniversitemiz Gölköy Kampusu internet ağı, fakülte ve hizmet binalarında oluşturulmuş alt ağlar ve üniversite personeline ve öğrencilere hizmet vermekte olan sunuculardan oluşur. Ayrıca üniversite personeline tahsis edilmiş yerleşke içindeki lojmanlara da internet ağı götürülmüştür. Ağ altyapısı olmayan sınırlı sayıdaki yerlerde de çevirmeli ağ ile internet hizmeti verilmektedir. Kampus ağı omurgası fiber optik bağlantılar ile yerleşke içindeki on noktadan sağlanmıştır. Her binada kurulu olan sistem odalarından merkezi şekilde internet hizmeti dağıtılmaktadır. Kampus ağından tüm üniversite personeli faydalanabilmektedir. Ayrıca fakülte binalarında oluşturulmuş öğrenci laboratuvarlarında öğrencilerimize internet hizmeti sağlanmaktadır.

Üniversitemizin dış yerleşkeler ile beraber tüm bağlantıları metro Ethernet teknolojisi kullanılarak Telekom altyapısı üzerinden sağlanmaktadır. Gölköy Yerleşke omurgasında tüm internet çıkışları Intel Security Firewall ve HP tipping point IPS üzerinden yapılmaktadır. Tüm binaların fiber bağlantıları omurga anahtar üzerinden yapılmaktadır. Ayrıca tüm binaların sistem odalarında cascade çalışan akıllı switchler bulunmaktadır. Öğrenci laboratuvarlarındaki internet bağlantıları fiber portlu switchler ile yapılmaktadır.

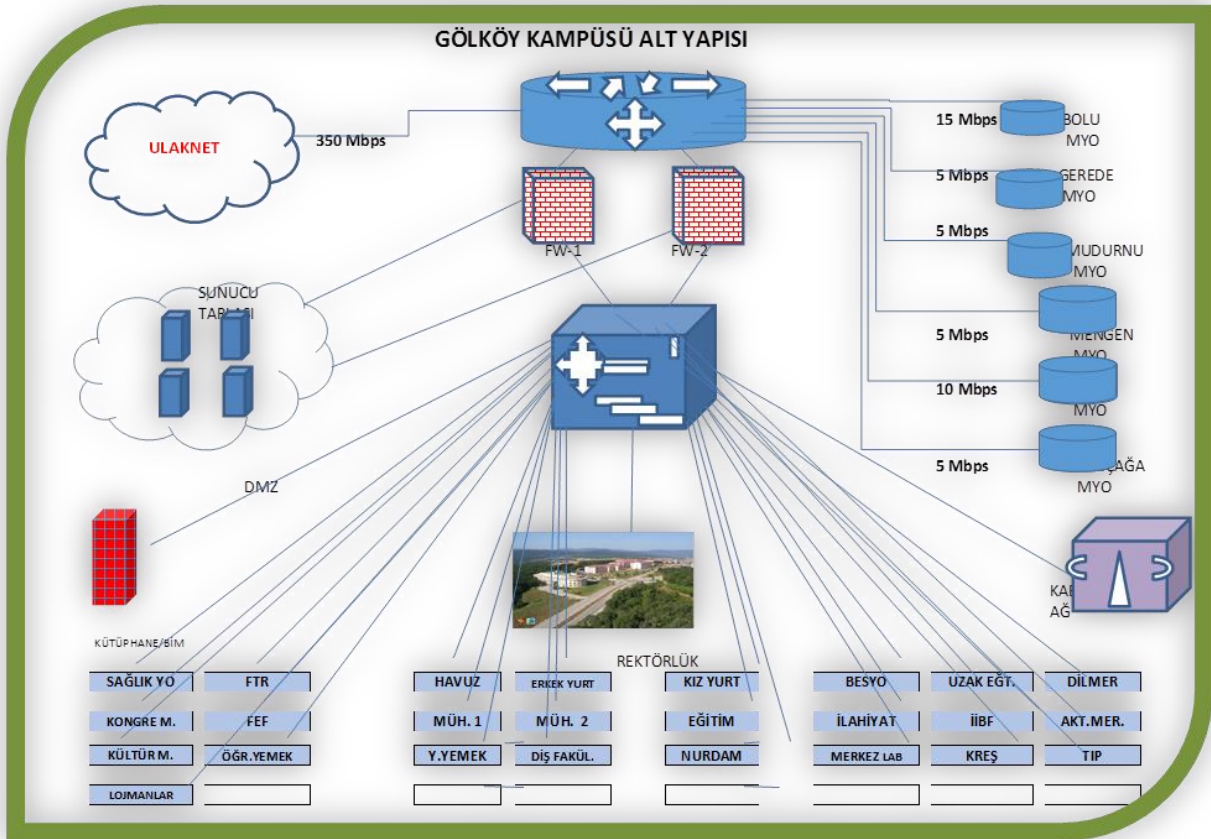

3.1- Yazılımlar

Üniversitemizin web sayfası (www.ibu.edu.tr) bilişim faaliyetlerinin ana kaynağıdır.



Bu sitede;

- ✚ Abant İzzet Baysal Üniversitesinin genel tanıtımı,
- ✚ Yönetim ve birimlerimizin faaliyetleri,
- ✚ Yönetim Kurulu ve senato kararları,
- ✚ Üniversitede yapılacak etkinliklerin duyurulması,
- ✚ Öğrenci bilgi sistemi, webmail servisi, topluluklar,
- ✚ Faydalı bilgiler (telefon rehberi, yemek listesi, ihale ilanları, şartname örnekleri, başvurular vb.) mevcuttur.

Yine e-devlet kapsamında diğer kamu kurum ve kuruluşları tarafından sağlanan sistemlerden de faydalanılmaktadır.

- ✚ Maliye Bakanlığı Muhasebat Genel Müdürlüğünce geliştirilen, muhasebe kayıt ve işlemlerinin yapıldığı web tabanlı Saymanlık Otomasyon Sistemi,
- ✚ Üniversite bütçesinin ödenek teklif aşamasından harcama aşamasına kadar olan sürecin elektronik ortamda gerçekleştirilmesini sağlamak amacıyla Maliye Bakanlığınca geliştirilen e-bütçe sistemi,
- ✚ Mali işlemlerin harcama birimleri ve muhasebe birimi aşamalarını tek bir otomasyon sistemi içinde bütünleştirmek, harcama birimleri ile muhasebe birimleri arasında elektronik iletişim ortamı sağlamak amacıyla Maliye Bakanlığı Muhasebat Genel Müdürlüğü tarafından geliştirilen Kamu Harcama ve Muhasebe Bilişim Sistemi,



- ✚ *Kamu Harcama ve Muhasebe Bilişim Sistemi (KBS) üzerinde oluşturulan Harcama Yönetim Sistemi (HYS)*
- ✚ *Kamu Harcama ve Muhasebe Bilişim Sistemi (KBS) üzerinde oluşturulan Taşınır Kayıt ve Yönetim Sistemi (TKYS)*
- ✚ *Maliye Bakanlığı Muhasebat Genel Müdürlüğü tarafından geliştirilen Kamu Elektronik Bordro Sistemi,*
- ✚ *Tübitak tarafından üniversitelere aktarımı yapılan projelerle ilgili olarak, mali verilerin tutulduğu, bütçe ve muhasebe işlemlerinin yapıldığı, mali raporların alındığı Tübitak Transfer Takip Sistemi,*
- ✚ *Resmi Gazetenin internet ortamında yayınlandığı Resmi Gazete Bilgi Sistemi,*
- ✚ *Yükseköğretim Ortak Veritabanı (YÖKSİS),*
- ✚ *Kanun, kanun hükmünde kararname, tüzük, yönetmelik ve tebliğlerin güncel metinlerinin bulunduğu Başbakanlık Mevzuat Bilgi Sistemi,*
- ✚ *Hakediş evraklarının ödeme öncesinde SGK borcu sorgulaması için E-SGK sistemi.*
- ✚ *Devlet hizmetlerinin vatandaşa en kolay ve en etkin yoldan, kaliteli, hızlı, kesintisiz ve güvenli bir şekilde ulaştırılmasını sağlamak amacıyla kurulan E-Devlet Sistemi,*



Ayrıca; Üniversitenin ihtiyacı olan özel yazılımlar da piyasadan satınalma yöntemiyle temin edilip hizmette kullanılmaktadır. Bunlardan bazıları;

- ✚ *Yapı İşleri ve Teknik Daire Başkanlığı tarafından kullanılan Allplan ve Cinema 4D yazılımları*
- ✚ *Hukuk Müşavirliğinin kullandığı Dava Takip Programı, İcra Takip Programı (İcraPro) ile Mevzuat ve İçtihat Programı*
- ✚ *Öğrenci İşleri Daire Başkanlığı tarafından kullanılan Öğrenci Ders Kayıtları ve Bilgileri Otomasyon Programı(Üni-Pa)*
- ✚ *Personel Daire Başkanlığı tarafından kullanılan Personel Otomasyon Programı*
- ✚ *İhale ofisi tarafından kullanılmakta olan İhale Yönetimi ve Otomasyon Sistemi Programı*
- ✚ *Kütüphane ve Dokümantasyon Daire Başkanlığı tarafından kullanılan YORDAM Kütüphane Otomasyon Sistemi Yazılımı*
- ✚ *Sağlık Araştırma ve Uygulama Merkezinde kullanılan Seprosoft Marka Hastane Bilgi Yönetim Sistemi, Sisoft marka PACS Görüntüleme Programı, aynıyat bölümünde AynıPro marka aynıyat programı, eczane bölümünde RexPharma programı*
- ✚ *Gerede Meslek Yüksekokulunda kullanılan Ayakkabı Tasarım ve Üretimi Programı (Romans Cad, Lisanslı)*
- ✚ *Gerede Meslek Yüksekokulu Muhasebe ve Vergi Uyg. İle İşletme Yönetimi Programları için (LKS ve ETA 7, Demo)*
- ✚ *Yeniçağa Yaşar Çelik Meslek Yüksekokulu Lojistik ve Dış Ticaret Bölümü öğrencilerinin kullandığı özel yazılımlar*
- ✚ *Dış Hekimliği Fakültesinde kullanılan HBYS Otomasyon Sistemi*
- ✚ *İdari ve Mali İşler Daire Başkanlığınca kullanılan Araç Takip Programı*
- ✚ *Sağlık Kültür ve Spor Daire Başkanlığınca kullanılan Yurt Kartı ve Akıllı Kart Otomasyonu*

✚ Ayrıca Bilgi İşlem Daire Başkanlığınca kullanılan yazılımlar aşağıdaki tabloda gösterilmiştir.

Gruplar	Kullanılan Araçlar
Web Grubu	<ul style="list-style-type: none"> ◆ Wamp Server ◆ Joomla CMS ◆ Ftp Programları
Yazılım Grubu	<ul style="list-style-type: none"> ◆ Programlama / Scripting Dilleri : (Java (JEE), PHP, .NET Teknolojileri, Javascript, HTML, CSS, SQL,) ◆ Veritabanı Yönetim Sistemi, : MySQL, NO-SQL, LDAP, OpenLDAP) ◆ Uygulama Sunucuları : (Apache Tomcat (Geliştirme aşamasında), Oracle Glassfish (Production için), Raporlama Araçları, iText, JExcel, Apache POI, Docx4J) ◆ Test Kütüphaneleri (JUnit, EasyMock)
Network Grubu	<ul style="list-style-type: none"> ◆ MileStone IP Kamera Yönetim Yazılımı ◆ VmWare Sanallaştırma Yazılımı ◆ Surgate Anti-Spam ◆ McAfee Antivirus Programı ◆ Win 2008 Server ◆ Win 2012 Server ◆ Manage Engine Ağ İzleme Yazılımı ◆ Ring Master Erişim Noktası Yönetim Yazılımı
Sunucu Grubu	<ul style="list-style-type: none"> ◆ Arıza Takip Programı ◆ Üniversite Telefon Rehberi ◆ Lisanslı Microsoft Office 2013 ◆ Zimbra Öğrenci Mail Sistemi ◆ Proxy Sunucu Yazılımları ◆ Ayniyat Programı ◆ Zimbra Personel Mail Hizmetleri ◆ Logsign 5651 log izleme ◆ Yemekhane Akıllı Kart Sunucusu ◆ Yurt Otomasyon Sunucusu ◆ BAP Proje Sunucusu ◆ Personel Otomasyon Sunucusu ◆ Elektronik Belge Yönetim Sistemi Sunucuları ◆ Uzaktan Eğitim Sunucuları ◆ Antivirus Sunucusu ◆ Kütüphane Açık Erişim Sunucusu ◆ EDUROAM Kablosuz Ağ Kimlik Doğrulama Sunucusu ◆ Yazılım- Sürüm Takip Sistemi Sunucusu ◆ WEB Sunucuları ◆ Öğrenci İşleri Otomasyon Sunucuları

3.2- Diğer Teknolojik Kaynaklar

CİNSİ	2013	2014
Bilgisayarlar ve Sunucular	7.710	8.011
Bilgisayar Çevre Birimleri	1.637	1.773
Tekser ve Çoğaltma Makineleri	131	129
Haberleşme Cihazları	3.254	3.303
Ses, Görüntü ve Sunum Cihazları	2.822	3.068

3.3- Kütüphane Kaynakları



Abant İzzet Baysal Üniversitesi Merkez Kütüphane koleksiyonu; 69.685 adet basılı, 387.064 e-kitap, 19.662 e-derginin yanı sıra 9.448 adet ciltli süreli yayın, 122 adet aboneliği devam eden süreli yayın, 1.816 adet yüksek lisans-doktora tezi ve 9 adet ulusal gazeteden oluşmaktadır.

Derme

KAYNAK ADI	2013	2014
Basılı Kitap	68.117	69.685
E-Kitap	120.484	387.064
Tez	1.667	1.816
Ciltli Dergi	8.945	9.448
Abone Olunan Basılı Süreli Yayın		98
Aboneliği Devam Eden Dergi (Basılı)	129	122
Bağış Yoluyla Sağlanan Süreli Yayın		176
E-Dergi	71.132	19.662
Veritabanı	37	50
CD-ROM ve DVD	362	386
Atlas	19	19
Nota	215	215
Video Kaset	1	1
Sesli Kitap	283	283
Sesli Dergi		1

Elektronik Kaynaklar

Abant İzzet Baysal Üniversitesi Merkez Kütüphanesi Elektronik Kaynaklar Koleksiyonu 2014 yılı sonu itibariyle aşağıdaki 117.899.367 adet içerikten oluşmaktadır.

İÇERİK TÜRÜ	ADET
Sürelili Yayın Makalesi	66.412.595
Gazete Makalesi	26.716.734
Kitap İncelemesi	8.719.186
Dergi Makalesi	8.586.127
Tez	3.835.970
Ticari Yayın Makalesi	3.336.691
Konferans Sunumu	836.141
Kitap Bölümü	688.621
e-Kitap	387.064
Referans	300.942
Bülten	270.099
Görüntü	229.964
Resim	99.182
Rapor	75.561
Fotoğraf	64.858
Veri Kümesi	42.049
Web Kaynağı	41.960
e-Sürelili Yayın	19.662
Bildiri	19.910
Resmi Belge	3.107
Standart	2.672
Çizim	2.340
Video Kaydı	1.287
Arşiv Malzemesi	570
Tiyatro Oyunu	85
Sunu	70
Gazete	28

Veri Tabanları

Abant İzzet Baysal Üniversitesi Merkez Kütüphanesi aşağıdaki 37 adet veritabanına satın alma yoluyla abone olmuştur. Bunların dışında 13 adet veritabanı (Academic Search Complete, Applied Science & Business Periodicals Retrospective Index, BMJ Online Journals, Business Source Complete, CAB, DynaMed, IEEE, iThenticate, OVID-LWW, ScienceDirect, Scopus, Taylor & Francis, Web of Science) Tübitak Ulakbim Ekual aracılığıyla sağlanmıştır.

SIRA NO	VERİTABANI ADI
1	ACS (American Chemical Society)
2	AIP (American Institute of Physics)
3	AMA (American Medical Association)
4	AMED (Alternative Medicine)
5	APS (American Physical Society)
6	Books In Print
7	Bridgeman Education
8	Cambridge Journals
9	CINAHL Plus
10	Clinical Key
11	Ebrary
12	EBSCO (12 e-dergi)
13	Emerald
14	Grove Art Online
15	IOP (Institute of Physics)
16	İktisat İşletme Finans Dergisi
17	JSTOR
18	MahtSciNet
19	Medline with Fulltext
20	MEVBANK
21	Nature
22	Nursing Reference Center
23	OCLC
24	Oxford Journals Online
25	ProQuest Digital Dissertations & Thesis
26	PsycArticles
27	SAGE
28	SAGE Backfile
29	Science Online
30	SportDiscuss
31	SpringerLink
32	SUMMON+360 Link
33	The Cochrane Library
34	Türkiye Atıf Dizini
35	UptoDate
36	Wiley Online Library
37	Zoological Records

4- İnsan Kaynakları

4.1- Akademik Personel

2011-2014 Yılları Akademik Personelin Dolu-Boş Kadro Durumu

Ünvan	2011			2012			2013			2014		
	Dolu	Boş	Toplam	Dolu	Boş	Toplam	Dolu	Boş	Toplam	Dolu	Boş	Toplam
Profesör	87	23	110	86	29	115	90	42	132	106	36	142
Doçent	87	46	133	93	44	137	114	70	184	115	79	194
Yrd. Doçent	328	48	376	350	37	387	397	104	501	388	123	511
Öğretim Görevlisi	119	51	170	130	55	185	146	37	183	152	36	188
Okutman	57	40	97	58	44	102	64	35	99	67	23	90
Çevirici	1	1	2	1	1	2	1	2	3	1	2	3
Eğitim-Öğr. Planlamacısı	-	2	2	-	2	2	-	2	2	-	2	2
Araştırma Görevlisi	262	115	377	285	102	387	327	105	432	364	90	454
Uzman	25	27	52	31	21	52	40	10	50	45	27	72
Toplam	966	353	1319	1034	335	1369	1179	407	1586	1238	418	1656

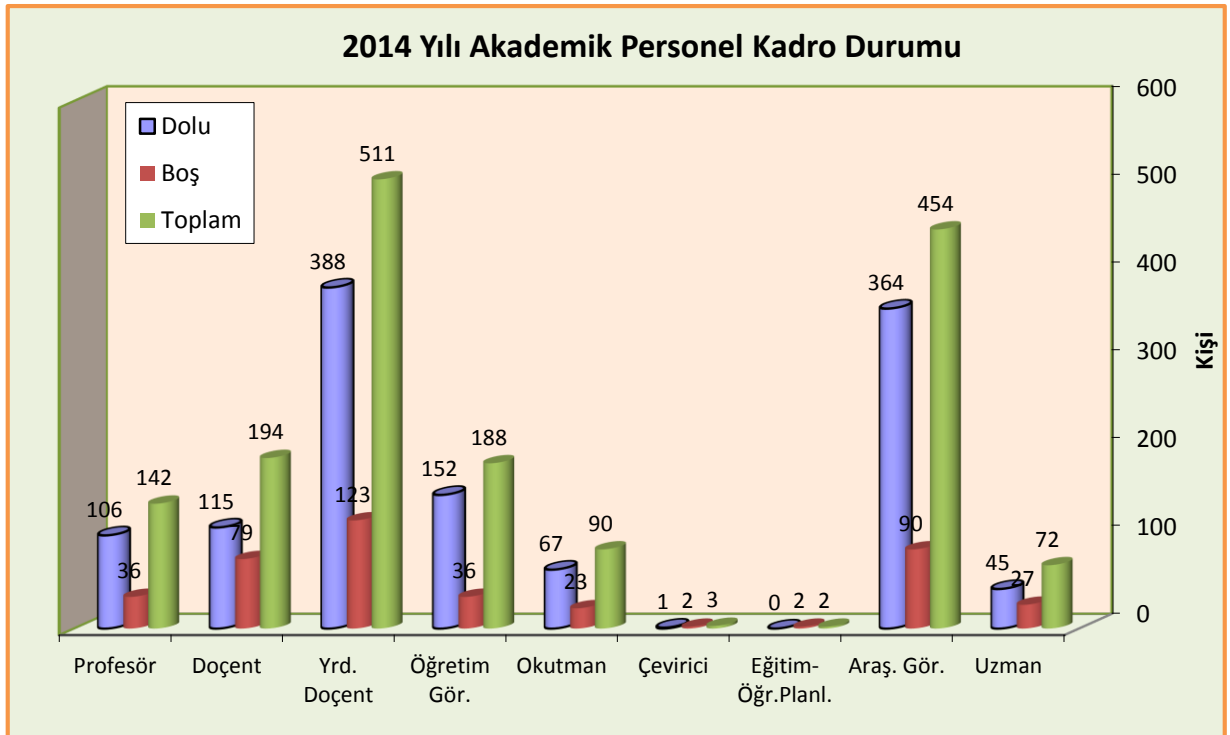

Akademik ve İdari Kadroların Yıllara Göre Dağılımı

Yıllar	Akademik Personel Sayısı	İdari Personel Sayısı	Toplam Personel Sayısı
1993	210	282	492
1994	306	301	607
1995	335	342	677
1996	387	404	791
1997	448	490	938
1998	516	522	1038
1999	527	517	1044
2000	653	569	1222
2001	679	555	1234
2002	797	672	1469
2003	894	679	1573
2004	962	814	1776
2005	1020	817	1837
2006	751	491	1242
2007	771	420	1191
2008	835	500	1335
2009	891	534	1425
2010	909	572	1481
2011	966	681	1647
2012	1034	727	1761
2013	1179	792	1971
2014	1238	784	2022

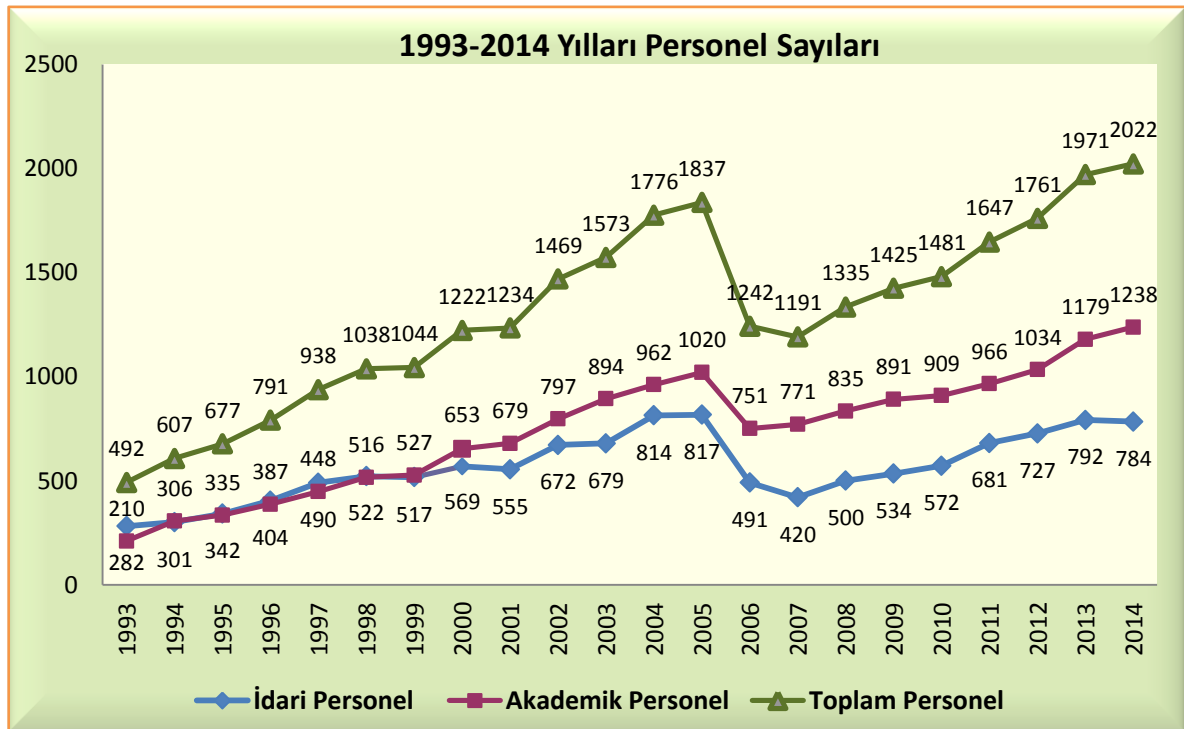

Not: 2006 yılındaki düşüşün nedeni 01.03.2006 tarih ve 5467 sayılı yasa ile Düzce Üniversitesinin Üniversitemizden ayrılmasıdır.

Akademik Personelin Üniversitemiz Birimlerine Göre Dağılımı

BİRİMLER	Profesör	Doçent	Yrd.Doç.	Öğr. Gör.	Okutman	Arş.Gör.	Uzman	Çevirici	E.Ö.P.	TOPLAM
Eğitim Fakültesi	11	24	75	26		28	1			165
Fen-Edebiyat Fakültesi	35	24	50	4		34	3			150
İktisadi ve İdari Bilimler Fakültesi	13	15	40	2		20	2			92
Tıp Fakültesi	38	23	63	1		151	6			282
Mühendislik Mimarlık Fakültesi	5	10	31	1		42	3			92
Güzel Sanatlar Fakültesi		1	9	3		7				20
Diş Hekimliği Fakültesi		3	17			27	1			48
İlahiyat Fakültesi			29	4		8				41
İletişim Fakültesi			1			5				6
Ziraat ve Doğa Bilimleri Fakültesi	2	5	14			2				23
Beden Eğitimi ve Spor Y.O.	1	6	14	2		6	1			30
Kemal Demir Fizik Tedavi ve Reh. Y.O.		1	5	3		4				13
Bolu Sağlık Y.O.		2	8	6		8				24
Bolu Turizm İşletmeciliği ve Otelcilik			3	1	1	4				9
Yabancı Diller Yüksekokulu			2			2				4
Gerede Uygulamalı Bilimler Y.O.			5			3				8
Bolu Meslek Y.O.	1	1	14	42			3			61
Gerede Meslek Y.O.			4	24	2					30
Mudurnu Süreyya Astarıcı Meslek Y.O.			4	15	3					22
Mengen Meslek Y.O.				6	1					7
Yeniçağa Yaşar Çelik Meslek Y.O.				12	2		1			15
Fen Bilimleri Enstitüsü										0
Sağlık Bilimleri Enstitüsü						3				3
Sosyal Bilimler Enstitüsü						7				7
Eğitim Bilimleri Enstitüsü						3				3
Rektörlük					58		24	1		83
TOPLAM	106	115	388	152	67	364	40	1	-	1238

4.2- Yabancı Uyruklu Akademik Personel

2014 yılında 2547 Sayılı Kanunun 34. maddesi uyarınca Üniversitemizde yabancı uyruklu öğretim elemanı olarak toplam 11 kişi çalışmış olup; 9 kişinin sözleşmesi uzatılmış, 2 kişinin ise görevi sona ermiştir.

4.3- Başka Üniversitelerden Kurumumuzda Görevlendirilen Akademik Personel

2014 yılında 2547 Sayılı Kanunun 40. maddesi (b) bendi gereği kadrosu kurumumuzda olup, başka üniversitelerde görevlendirilen öğretim üyesi sayısı 3'tür. Başka Üniversitelerden kurumumuzda görevlendirilen 1 akademik personel bulunmaktadır.

4.4- Akademik Personelin Yaş İtibariyle Dağılımı

Akademik Personelin Yaş İtibariyle Dağılımı

Yaş Durumu	2011		2012		2013		2014	
	Kişi sayısı	%	Kişi sayısı	%	Kişi sayısı	%	Kişi sayısı	%
21-25 yaş	24	2,5	51	4,9	90	7,6	92	7,4
26-30 yaş	158	16,4	183	17,7	217	18,4	266	21,5
31-35 yaş	238	24,6	245	23,7	262	22,2	235	19
36-40 yaş	191	19,8	188	18,2	400	33,9	230	18,6
41-50 yaş	251	26,0	262	25,3	90	7,6	293	23,7
51- üzeri	104	10,8	105	10,2	120	10,2	122	9,9
Toplam	966		1034		1179		1238	

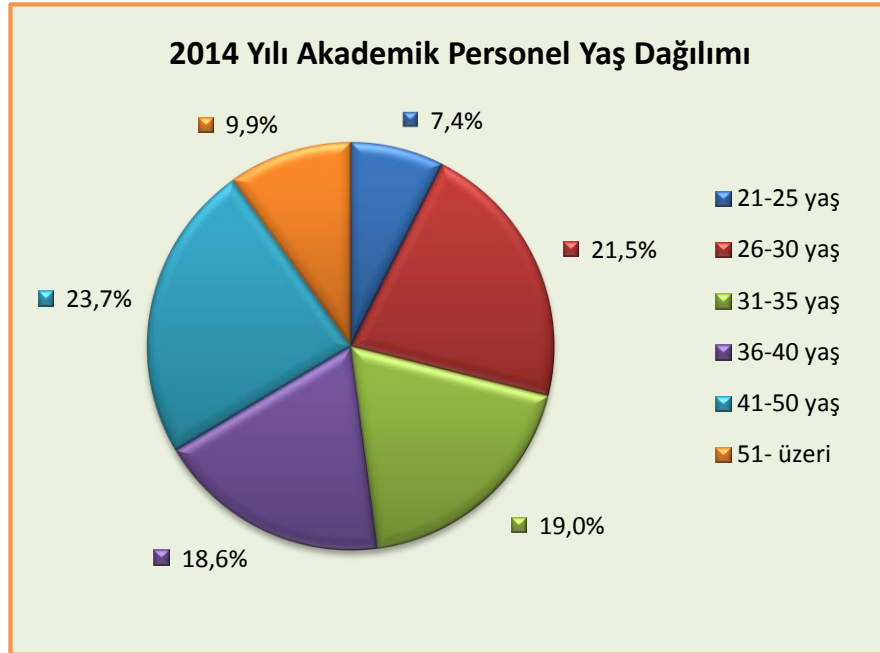

4.5- İdari Personel

2011-2014 Yılları İdari Personelin Dolu-Boş Kadro Durumu

Hizmet Sınıfı	2011			2012			2013			2014		
	Dolu	Boş	Toplam	Dolu	Boş	Toplam	Dolu	Boş	Toplam	Dolu	Boş	Toplam
Genel İdari Hizm.	339	222	561	383	178	561	409	187	596	408	172	580
Sağlık Hizmetleri	198	85	283	204	79	283	229	97	326	222	117	339
Teknik Hizmetler	87	24	111	88	23	111	99	39	138	100	48	148
Eğ.ve Öğr.Hizm.	2	-	2	2	-	2	2	-	2	2	1	3
Avukatlık Hizm.	2	1	3	2	2	4	3	1	4	3	1	4
Din Hizmetleri	1	-	1	1	-	1	1	-	1	1	-	1
Yardımcı Hizm.	52	33	85	47	38	85	49	20	69	48	13	61
Toplam	681	365	1046	727	320	1047	792	344	1136	784	352	1136

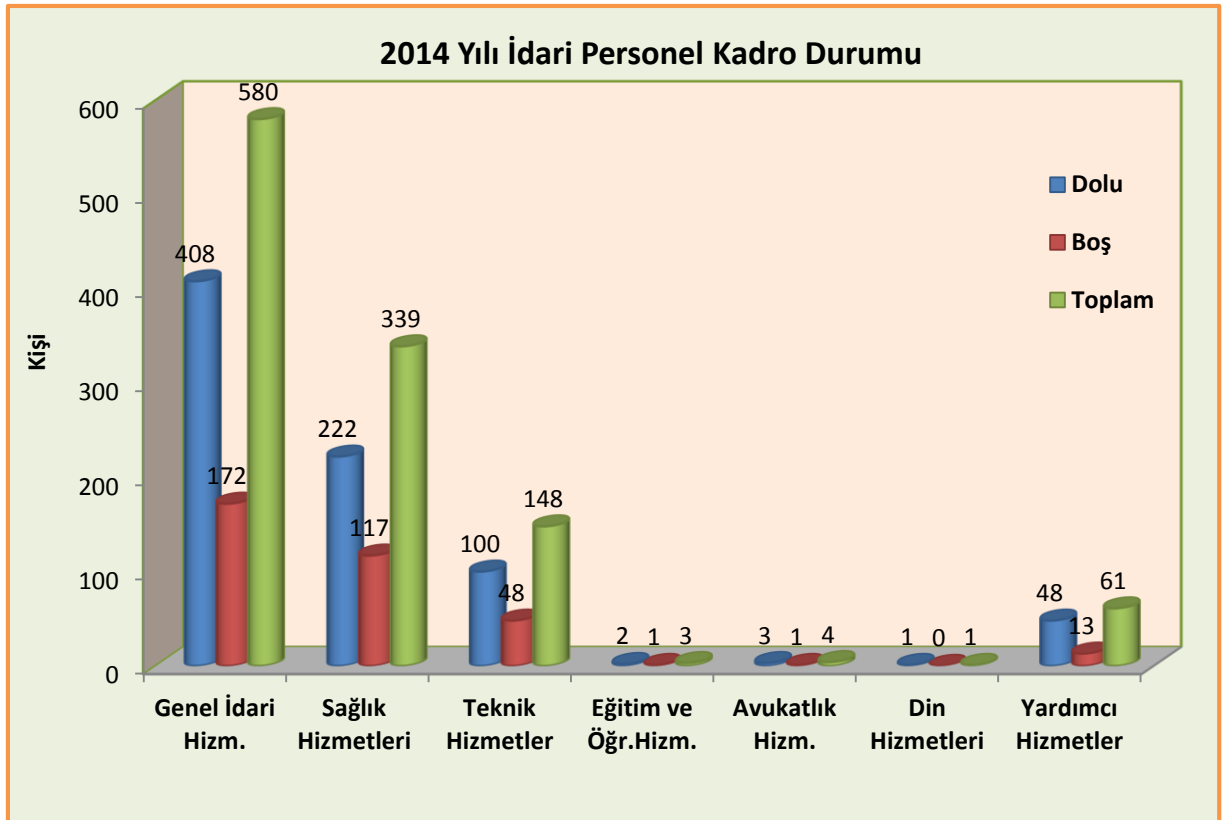

İdari Personelin Üniversitemiz Birimlerine Göre Dağılımı

BİRİMLER	GİHS	SHS	THS	Av. HS	EÖ. HS	DHS	YHS	Toplam
Eğitim Fakültesi	14						2	16
Fen-Edebiyat Fakültesi	13		4					17
İktisadi ve İdari Bilimler Fakültesi	14						2	16
Mühendislik Mimarlık Fakültesi	10		3				1	14
Güzel Sanatlar Fakültesi	5							5
İlahiyat Fakültesi	7							7
Dış Hekimliği Fakültesi	13	9	2					24
İzzet Baysal Tıp Fakültesi	9	1						10
Ziraat ve Doğa Bilimleri Fakültesi	3							3
Beden Eğ. ve Spor Yüksekokulu	9		5				1	15
Bolu Sağlık Yüksekokulu	5						1	6
K.D. Fizik Ted. ve Reh. Y.O.	5		1				2	8
Bolu Turizm İşl.ve Otel.Y.O.	3							3
Yabancı Diller Yüksekokulu	4							4
Gerede Uygulamalı Bilimler Y.O.	5							5
Bolu Meslek Yüksekokulu	14		5				6	25
Gerede Meslek Yüksekokulu	10		2					12
Mudurnu Süreyya Astarıcı MYO.	6						1	7
Mengen Meslek Yüksekokulu	4						1	5
Yeniçağa Yaşar Çelik MYO.	3							3
Sosyal Bilimler Enstitüsü	4							4
Fen Bilimleri Enstitüsü	5							5
Sağlık Bilimleri Enstitüsü	3							3
Eğitim Bilimleri Enstitüsü	3							3
Rektörlük	193	13	58	3	2		14	283
Döner Sermaye İşl. Müdürlüğü	11							11
Sağlık Bak.Bolu Kamu Hast.Birliği	33	199	20			1	17	270
Toplam	408	222	100	3	2	1	48	784

4.6- İdari Personelin Eğitim Durumu

2011-2014 Yılları İdari Personelin Eğitim Durumu

Eğitim Durumu	2011		2012		2013		2014	
	Kişi sayısı	%	Kişi sayısı	%	Kişi sayısı	%	Kişi sayısı	%
İlköğretim	46	6,8	42	6,6	41	5,2	36	4,6
Lise	123	18,1	115	16,6	138	17,4	124	15,8
Ön Lisans	145	21,3	168	22,1	168	21,2	165	21
Lisans	341	50,1	376	51,3	404	51	416	53,1
Yüksek Lisans ve Doktora	26	3,8	26	3,4	41	5,2	43	5,5
Toplam	681		727		792		784	

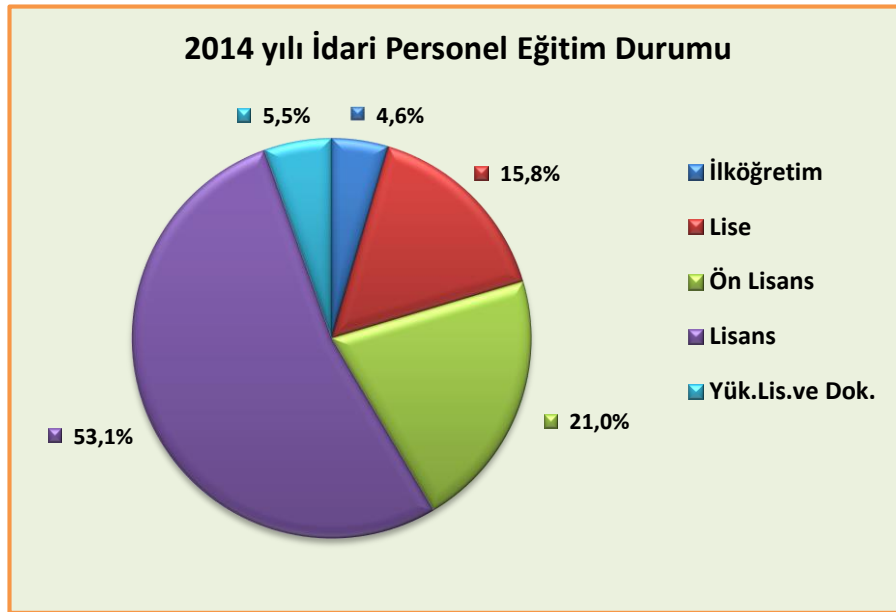

4.7- İdari Personelin Hizmet Süreleri

2011-2014 Yılları İdari Personelin Hizmet Süreleri

Hizmet Süreleri	2011		2012		2013		2014	
	Kişi sayısı	%	Kişi sayısı	%	Kişi sayısı	%	Kişi sayısı	%
0 - 3 yıl	196	28,8	168	23	216	27,3	182	23,2
4 - 6 yıl	62	9,1	103	10,8	107	13,5	106	13,5
7 - 10 yıl	85	12,5	88	11,4	73	9,2	89	11,4
11 - 15 yıl	117	17,2	95	12,2	100	12,6	100	12,8
16 - 20 yıl	132	19,4	168	23	145	18,3	138	17,6
21 - üzeri	89	13,1	105	14,1	151	19,1	169	21,6
Toplam	681		727		792		784	

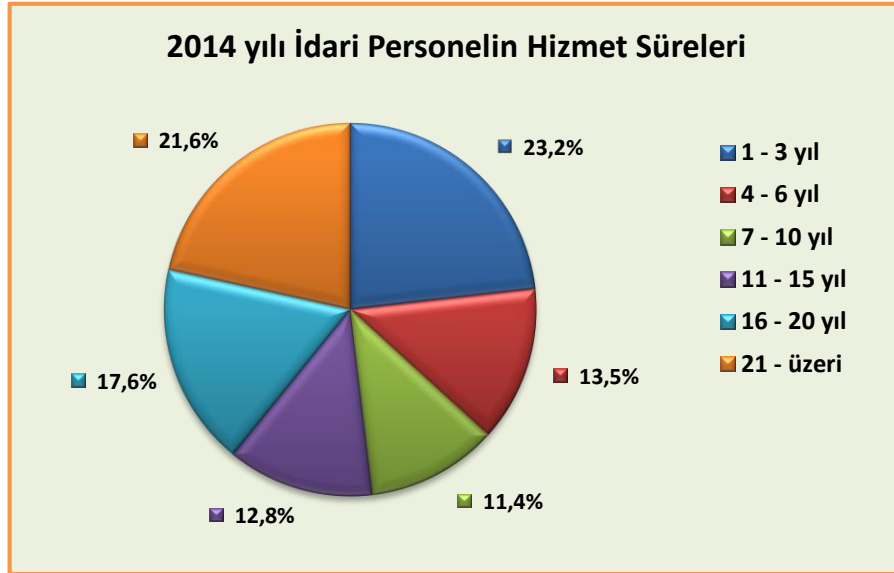

4.8- Sözleşmeli Personel, Geçici Personel, Sürekli ve Geçici İşçi

2014 Yılı Kadro Durumuna Göre			
	Dolu	Boş	Toplam
Sözleşmeli Personel (4/B)	48	3	51
Sürekli İşçiler	4	-	4
Geçici İşçiler	3	-	3
Geçici Personel (4/C)	0	0	0

5- Sunulan Hizmetler

5.1- Eğitim Hizmetleri

5.1.1- Öğrenci Sayıları

Birim Adı	2011 - 2012		2012 - 2013		2013 - 2014	
	Öğrenci Sayısı	Mezun Sayısı	Öğrenci Sayısı	Mezun Sayısı	Öğrenci Sayısı	Mezun Sayısı
Fakülteler	13.436	2.022	13.918	2.540	14.570	2.587
Yüksekokullar	1.111	237	1.412	170	1.309	202
Enstitüler	1.558	119	1.697	133	2.113	152
Meslek Yüksekokulları	6.366	1.052	7.060	1.117	7.947	1.189
Toplam	22.471	3.430	24.087	3.960	25.939	4.130

5.1.2- Öğrenci Kontenjanları

2013/2014 Eğitim-Öğretim Yılı Öğrenci Kontenjanları ve Doluluk Oranı				
Birim Adı	ÖSS Kontenjanı	ÖSS sonucu Yerleşen	Boş Kalan	Doluluk Oranı
Fakülteler	3.107	3.023	84	% 97
Yüksekokullar	492	487	5	% 98
Meslek Yüksekokulları	2.560	2.063	467	% 80
Toplam	6.159	5.573	556	% 90

5.1.3- Abant İzzet Baysal Üniversitesi Fakültelerine İlk 1000 İçinde Yerleşen Öğrenci Sayıları

Fakülteler	2012	2013	2014
Eğitim Fakültesi	9	8	6
Bolu Sağlık Yüksekokulu		24	
TOPLAM	9	32	6

5.1.4- Abant İzzet Baysal Üniversitesi Fakültelerine İlk 5000 İçinde Yerleşen Öğrenci Sayıları

Birim Adı	2012	2013	2014
Eğitim Fakültesi	41	18	28
Bolu Sağlık Yüksekokulu		32	
Tıp Fakültesi		1	
Yabancı Diller Yüksekokulu			4
TOPLAM	41	51	32

5.1.5- 2013-2014 Eğitim-Öğretim Yılı Yaz Okulunda Açılan Ders Sayısı ve Öğrenci Sayısı

Birim Adı	Açılan Ders Sayısı	Kayıtlı Öğrenci Sayısı
Eğitim Fakültesi	73	3.359
Fen Edebiyat Fakültesi	51	1.840
İktisadi ve İdari Bilimler Fakültesi	98	6.029
Mühendislik Mimarlık Fakültesi	28	982
İlahiyat Fakültesi	2	33
Bolu Meslek Yüksekokulu	14	414
Beden Eğitimi ve Spor Yüksekokulu	6	105
Kemal Demir Fiz. Ted. ve Reh. Y.O.	7	278
TOPLAM	279	13.040

5.1.6- 2014 Yılı Yüksek Lisans ve Doktora Programları

Enstitülerdeki Öğrencilerin Yüksek Lisans (Tezli/ Tezsiz) ve Doktora Prog. Dağılımı				
Birim Adı	Yüksek Lisans Yapan Sayısı		Doktora Yapan Sayısı	Toplam
	Tezli	Tezsiz		
Fen Bilimleri Enstitüsü	230	-	73	303
Sosyal Bilimler Enstitüsü	649	60	108	817
Sağlık Bilimleri Enstitüsü	105	-	11	116
Eğitim Bilimleri Enstitüsü	680	95	102	877
Toplam	1.664	155	294	2.113

5.2- Sağlık Hizmetleri

5.2.1- Sağlık Araştırma ve Uygulama Merkezi Tarafından Verilen Sağlık Hizmeti



Hastanemizde 3. Basamak poliklinik ve yataklı tedavi hizmeti verilmektedir. Hasta yatak kapasitesi Yoğun Bakım Üniteleri ile birlikte 510 dur.

Ayrıca, 150 yatak kapasiteli Fizik Tedavi ve Rehabilitasyon birimi vardır.

Bolu Valiliği ile Abant İzzet Baysal Üniversitesi Rektörlüğü arasında Birlikte Kullanıma İlişkin Usul ve Esaslar çerçevesinde yapılan 23.06.2014 tarihli Protokol gereğince, sağlık hizmetleri 01.08.2014 tarihinden sonra Bolu Kamu Hastaneleri Birliği Yöneticiliği tarafından yürütülmektedir.

Yıllar itibariyle ayakta ve yatan hasta sayıları, ameliyat sayıları ile tetkik sayıları aşağıdaki tablolarda ayrıntılı olarak belirtilmiştir. 2014 yılı verileri yalnızca 01.01.2014 - 31.07.2014 dönemini kapsamaktadır.

Poliklinik(Ayaktan) Hasta Sayıları

POLİKLİNİK ADI	2007	2008	2009	2010	2011	2012	2013	2014
İç Hastalıkları	10.917	17.684	19.448	12.514	20.317	17.289	12.192	7.300
Göz Hastalıkları	12.397	15.511	15.452	16.774	17.489	21.928	22.241	14.737
Cildiye	9.225	12.751	12.017	12.574	17.382	18.751	17.553	11.574
Çocuk Alerji							642	1.876
KBB	10.043	11.550	10.288	10.850	19.426	23.141	21.934	16.242
Kardiyoloji	7.643	9.911	9.131	10.372	14.213	15.528	14.893	9.102
Nöroloji	6.912	9.720	7.588	8.076	10.510	11.146	11.942	7.258
Ortopedi	6.784	8.840	9.331	10.292	12.771	13.189	15.903	12.851
Genel Cerrahi	4.391	7.677	6.636	6.110	10.969	11.308	10.538	6.818
Üroloji	5.071	7.623	7.671	7.819	9.482	10.355	9.557	6.256
Fizik Tedavi ve Reh.	3.346	5.798	5.027	5.108	11.303	10.219	14.519	12.043
Kadın Hast. Doğum	3.990	5.588	6.546	8.612	19.026	17.413	17.689	10.708
Psikiyatri	4.542	4.932	6.001	6.622	7.055	7.436	6.483	4.459
Çocuk Hastalıkları	4.957	4.875	4.225	5.316	4.190	6.257	6.771	4.727
Beyin Cerrahi	2.528	4.639	5.647	5.116	7.338	7.509	8.195	6.245
Göğüs Hastalıkları	3.449	4.073	4.489	4.658	6.916	9.921	9.589	6.338
Kalp-Damar Cer.	2.210	3.199	3.270	3.566	5.801	3.783	3.324	1.938
Enfeksiyon Hastalıkları	1.689	2.722	2.779	2.914	3.362	4.456	5.523	3.408
Plastik Cerrahi	1.303	1.765	1.587	2.117	3.715	6.076	4.816	2.048

Acil	5.018	1.356	13.044	14.004	17.445	21.616	23.544	14.096
Acil Çocuk				721	2.458	2.635	2.609	1.795
Adli Tıp				342	326	513	817	417
Algoloji/Ağrı Pol.				39	1294	76		
Çocuk Cerrahisi	361	716	1.080	873	2.604	2.684	3.059	2.000
Çocuk Göğüs Hast.				12	1.116	527		
Çocuk Nörolojisi				382	3.872	4.469	5.560	3.780
Endokrinoloji				2.987	4.503	5.501	5.022	661
Gastroenteroloji				3467	5.608	5.462	8.731	5.859
Nefroloji				1.375	2.763	3018	2.778	1.626
Romatoloji				4.821	1.302			
Tıbbi Genetik		163	744	587	754	807	948	801
Göğüs Cerrahisi		142	364	404	607	440	768	887
Anesteziyoloji	78	124	135	65	8	12	8	2
Çocuk Hematoloji						582	1.175	970
Çocuk Kardiyoloji							459	499
Çocuk Nefroloji						38	36	27
Çocuk Onkoloji						32	45	72
Çocuk Psikiyatri						7.071	6.247	4.220
Çocuk Nefroloji								602
El Cerrahisi						209	198	55
Nükleer Tıp						126	142	75
Girişimsel Radyoloji						166	220	130
Tıbbi Onkoloji						3.597	4.610	2.876
Toplam	106.854	141.484	152.500	169.489	245.925	275.286	281.280	187.378



Yatan Hasta Sayıları

SERVİS ADI	2007	2008	2009	2010	2011	2012	2013	2014
Kardiyoloji	1.273	1.663	2.003	1.922	2.571	2.656	2.374	1.485
İç Hastalıkları	626	1.242	1.624	506	417	352	215	188
Göz Hastalıkları	979	1.079	1.130	1.065	939	1.181	1.478	939
KBB	910	1.049	1.069	727	1.132	1.224	1.284	879
Üroloji	635	871	1.094	1.086	999	1.193	1.075	736
Genel Cerrahi	461	718	664	666	1.371	1.806	1.356	1.026
Ortopedi	621	713	926	742	703	589	821	703
Enfeksiyon Hastalıkları	125	555	548	313	275	338	5.103	228
Kadın H. Doğum	170	484	813	1.018	2.025	1.637	1.481	765
Göğüs Hastalıkları	366	408	519	425	773	1.188	802	481
Plastik Cerrahi	439	405	420	487	789	911	916	398
Çocuk Hastalıkları	416	399	339	375	598	580	977	786
Nöroloji	195	336	301	284	384	434	711	536
Kalp-Damar Cer.	188	241	248	195	443	306	263	168
Çocuk Cerrahisi	158	232	273	175	387	327	359	201
Çocuk Nörolojisi				40	346	283	228	59
Çocuk Göğüs Hastalıkları					36	13		
Beyin Cerrahi	76	179	315	242	278	385	467	301
Cildiye	107	153	122	102	250	364	306	394
Çocuk Alerji							49	190
Anesteziyoloji	59	130	112	104	208	172	156	116
Fizik Tedavi ve Reh.	110	113	161	158	384	367	1.365	1.582
Acil				1.228	570	5.227	3.730	1.553
Acil Çocuk					19	113	28	15
Göğüs Cerrahisi		37	113	83	103	69	128	130
Psikiyatri	3	4	70	144	159	161	188	99
Algoloji/ Ağrı Pol.				2	591	2		
Endokrinoloji				65	90	107	4.906	11
Gastroenteroloji				249	500	497	660	440
Nefroloji				240	476	560	488	320
Romatoloji				80	79			
Çocuk Hematoloji						113	282	211
Çocuk Kardiyoloji							7	
Çocuk Nematoloji						252	234	98
Çocuk Onkoloji						7	4	7
Çocuk Psikiyatri						31		9
Çocuk Nefroloji								3
El Cerrahisi						27	17	9
Nükleer Tıp						48	35	24
Girişimsel Radyoloji						822	733	481
Tıbbi Onkoloji						1.180	1.777	1.006
Toplam	7.918	13.019	12.864	12.723	17.895	25.522	35.003	16.577

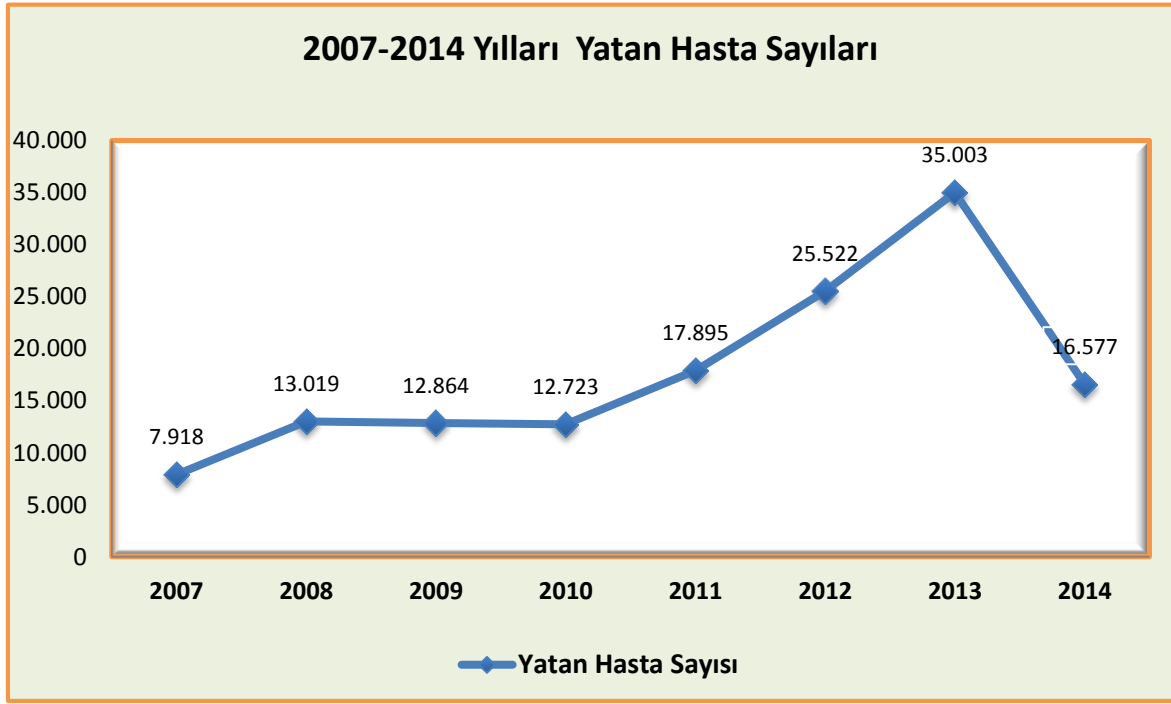

2014 Ameliyat Sayıları

Ameliyat Grubu	Sayısı
A	532
B	3.571
C	3.517
D	1.305
E	818
TOPLAM	9.743

Tüm sağlık ekibiyle Bolu ve yöre halkına hizmet veren hastanemizde 01.01.2014-31.07.2014 tarihleri arasında 187.378 hasta ayaktan, 16.577 hasta yatarak ve 9.743 hastaya da girişimsel işlem uygulanarak tedavi edilmiştir.

Radyoloji Tetkikleri	
Direkt Grafittler	61.520
Kontrastlı tetkikler	540
Ultrasonografi tetkikler	17.020
Renkli Doppler incelemeleri	3.642
Bilgisayarlı Tomografiler	12.002
Manyetik Rezonans Görüntüleme	8.402
Mamografi	1.003
Toplam	104.029

5.2.2- Dış Hekimliği Tarafından Verilen Sağlık Hizmeti

Yıllar	Poliklinik Sayısı
2011	35.179
2012	51.993
2013	61.814
2014	62.719

2011 yılı itibariyle klinik hizmetlerine başlanılan Dış Hastanemizde 2014 yılında 62.719 kişiye poliklinik hizmeti sunulmuştur.

5.2.3- Mediko Tarafından Verilen Sağlık Hizmeti

Üniversitemiz personeli ve öğrencilerinin yararlandığı medikoda 2014 yılında yapılan tedavi ve tetkikler aşağıdaki tabloda gösterilmiştir.

2014 Yılı Sayıları

Mediko	Muayene Olan Personel	Muayene Olan Öğrenci
Poliklinik	2.663	4.219
Dış Polikliniği	75	167
Laboratuvar	144	423
Psikiyatri	269	
Acil	120	
Enjeksiyon	802	

5.3- İdari Hizmetler

5.3.1- Personelle İlgili Faaliyetler

Yapılan Atamalar:

Üniversitemizde istihdam edilen personelin atama karar ve işlemleri;

-2547 sayılı Yükseköğretim Kanunu ile 2914 sayılı Yükseköğretim Personel Kanununa tabi olarak akademik kadrolarda görev yapacak personel alımı ilan yoluyla, açıktan veya diğer kamu kurum ve kuruluşlarından naklen atama şeklinde yapılmaktadır.

-657 sayılı Devlet Memurları Kanunu gereğince istihdam edilen idari personelin atamaları da açıktan veya nakil yoluyla yapılmaktadır. Açıktan atamalar ÖSYM tarafından yapılan Kamu Personeli Seçme Sınavı sonuçlarına göre gerçekleştirilmektedir.

-Ayrıca 657 Sayılı Devlet Memurları Kanununun 4/B maddesi uyarınca sözleşmeli olarak istihdam edilmek ve tam zamanlı olarak 28.06.2007 tarihli ve 26566 sayılı Resmi Gazetede yayımlanan "Sözleşmeli Personel Çalıştırılmasına İlişkin Esaslarda Değişiklik Yapılmasına Dair Esaslar" ın Ek Madde-2/b fıkrasına göre sözleşmeli personel çalıştırılmaktadır.

2014 yılında 97 açıktan, 62 naklen olmak üzere toplam 159 akademik personelin ataması yapılmıştır.

	Profesör	Doçent	Yardımcı Doçent	Öğretim Görevlisi	Okutman	Araştırma Görevlisi	Uzman	Toplam
Açıktan	-	-	9	16	4	61	7	97
Naklen	3	2	17	4	1	34	1	62
Toplam	3	2	26	20	5	95	8	159

2014 yılında 15 açıktan, 9 naklen atama olmak üzere toplam 24 idari personelin ataması yapılmıştır.

	GİHS	SHS	THS	Av.H.S.	EÖHS	DHS	YHS	Toplam
Açıktan	10	1	4					15
Naklen	6	2	1					9
Yeniden Atama								
Toplam	16	3	5					24

Unvan Değişiklikleri:

2014 yılında Yükseköğretim Kuruluşları ile Yükseköğretim Kurumları Personeli Görevde Yükselme ve Unvan Değişikliği Yönetmeliği ile 657 sayılı Kanunun genel hükümleri gereğince 38 idari personelin unvan değişikliği yapılmıştır.

Eski Unvanı	Yeni Unvanı	Kişi
Yüksekokul Sekreteri	Strateji Geliştirme Daire Başkanı	1
Mali Hizmetler Uzman Yrd.	Mali Hizmetler Uzmanı	3
Memur	Bilgisayar İşletmeni	17
Sekreter	Bilgisayar İşletmeni	3
Hemşire	Memur	1
Hemşire	Ebe	5
Koruma Güvenlik Görevlisi	Memur	1
Anbar Memuru	Bilgisayar İşletmeni	2
Santral Memuru	Bilgisayar İşletmeni	1
Yurt Yönetim Memuru	Memur	1
Yurt Yönetim Memuru	Bilgisayar İşletmeni	1
Hizmetli	Aşçı	2
Toplam		38

2014 yılında 62 öğretim elemanına akademik yükselme yaptıkları için unvan değişikliği yapılmıştır.

Eski Unvanı	Yeni Unvanı	Kişi
Doçent	Profesör	22
Yardımcı Doçent	Doçent	25
Uzman	Doçent	1
Öğretim Görevlisi	Doçent	1
Öğretim Görevlisi	Yardımcı Doçent	3
Araştırma Görevlisi	Yardımcı Doçent	8
Araştırma Görevlisi	Uzman	2
Toplam		62

Ayrılanlar:

2014 yılında 140 akademik personel aşağıda belirtilen sebeplerle Üniversitemizden ayrılmıştır.

	Profesör	Doçent	Yrd. Doçent	Öğretim Görv.	Okutman	Araş. Görv.	Uzm.	Toplam
Nakil	4	14	9	5	2	41	1	76
Nakil(2547 35.md.)						37		37
İstifa		1	7	2		6	1	17
Emekli	5		1	1			1	8
İlişik Kesme						1		1
Vefat		1						1
Toplam	9	16	17	8	2	85	3	140

2014 yılında 32 idari personel aşağıda belirtilen sebeplerle Üniversitemizden ayrılmıştır.

	GİHS	SHS	THS	Av.H.S	EÖHS	DHS	YHS	Toplam
Nakil Gidenler	13	4	3					20
Emekli	4						1	5
İstifa	1	4						5
Akademik Kadroya Geçenler		1	1					2
Toplam	18	9	4				1	32

657 sayılı Devlet Memurları Kanununun 4/B maddesi uyarınca sözleşmeli personel pozisyonları ile işçi pozisyonunda çalışmaktayken istifa, emekli vb. nedenlerle ayrılan personel verileri aşağıdaki tabloda düzenlenmiştir.

Pozisyon	Ünvanı	Ayrılma Nedani	Sayı
657 4/B	Hemşire	İstifa	19
657 4/B	Bilimsel Proje Uzmanı	İstifa	1
657 4/B	Destek Personeli	Emekli	1
657 4/D	Geçici İşçi	Emekli	1
Toplam			22

Tıpta Uzmanlık Sınavını Kazananların Durumu: 2014 yılında;

TUS için istenen kontenjan sayısı: 168

TUS için verilen kontenjan sayısı: 45

Ataması yapılan personel sayısı: 45

Diş Hekimliğinde Uzmanlık Sınavını Kazananların Durumu: 2014 yılında;

DUS için istenen kontenjan sayısı: 58

DUS için verilen kontenjan sayısı: 11

Ataması yapılan personel sayısı: 11

2547 sayılı Kanunun 33.mad. Uyarınca Lisansüstü Eğitim Yapmak Üzere Yurtdışına Gönderilen Araştırma Görevlisi: Bulunmamaktadır.

2547 sayılı Kanunun 35 inci maddesi uyarınca Lisansüstü Eğitim Yapmak Üzere Görevlendirilen Araştırma Görevlileri:

Üniversitemiz araştırma görevlilerinden 2014 yılında lisansüstü eğitim yapmak üzere diğer üniversitelere giden toplam 37 araştırma görevlisi bulunmaktadır. Başka Üniversitelerden lisansüstü eğitim yapmak üzere Üniversitemize gelen araştırma görevlisi sayısı 11 dir. 3 araştırma görevlisi 2014 yılında eğitimlerini tamamlayarak Üniversitemizdeki görevlerine başlamışlardır.

2547 sayılı Kanunun 39.mad. Uyarınca Yurt içinde ve yurt dışında görevlendirme:

Üniversitemizden 2014 yılında YÖK burslu olarak 2 profesör, 1 doçent, 2 yardımcı doçent olmak üzere toplam 5 öğretim elemanı, mesleklerine ait hizmetlerde yetiştirilmek, eğitilmek, bilgilerini artırmak veya staj yapmak için yurtdışına görevlendirilmiştir.

Açıktan veya Naklen Atama için Müsaade Verilen Kadro Kontenjanları:

13/12/1983 tarihli ve 190 sayılı Kanun Hükmünde Kararname'nin, ek 7 nci maddesinde; bu Kanun Hükmünde Kararname'nin 2 nci maddesinde belirtilen kamu idare, kurum ve kuruluşlarının serbest memur kadrolarına yapabilecekleri açıktan atama sayıları ve diğer kamu idare, kurum ve kuruluşlarından yapabilecekleri nakil sayıları toplamının merkezi yönetim bütçe kanununda gösterileceği, merkezi yönetim bütçe kanununda belirtilen toplam sayının kamu idare, kurum ve kuruluşları itibariyle dağılımı, kullanımı ve diğer hususların Devlet Personel Başkanlığı'nın bağlı olduğu Bakan ile Maliye Bakanı'nın birlikte teklifi üzerine Başbakan onayı ile 20 adet idari kadro kontenjanı,

Ayrıca; 07/05/1987 tarihli ve 3359 sayılı Sağlık Hizmetleri Temel Kanunu'nun ek 1 inci maddesi uyarınca (Sağlık Bakanlığı kura) 1, 657 sayılı Kanun'un 53 üncü maddesine göre ise (Engelli Kamu Personel Seçme Sınavı) EKPS's'den 2, 2828 sayılı Sosyal Hizmetler Kanunu kapsamında 3 idari kadro olmak üzere toplam 26 idari kadro kontenjanı Üniversitemize tahsis edilmiştir.

2013 yılı idari kadro kontenjanından yazışması yapıлып; ancak 2014 yılında ataması yapılan 3 idari personel bulunmaktadır.

2014 yılı idari kadro kontenjanından yazışması yapıлып; ancak 2015 yılında ataması yapılan 2 idari personel bulunmaktadır.

Yukarıdaki açıklamalar doğrultusunda 2014 yılı içerisinde toplam 24 adet idari personelin ataması yapılmıştır.

Özelleştirme kapsamında Üniversitemize Yerleştirilen Personel:

2014 yılında özelleştirme kapsamında Üniversitemize personel yerleştirilmemiştir.

5.3.2- Barınma Hizmeti

2014 yılında Üniversitemiz 1209 kişilik kapasiteye sahip öğrenci yurtlarında barınan öğrencilerin aylar itibari ile dağılımı aşağıdaki tabloda gösterilmiştir.

2014 Yılında Aylar İtibari İle Yurtlarda Barınan Öğrenci Sayıları

Aylar	Kız Öğrenci	Erkek Öğrenci	Toplam
Ocak	894	178	1.072
Şubat	912	185	1.097
Mart	931	192	1.123
Nisan	930	186	1.116
Mayıs	931	181	1.112
Haziran	842	160	1.002
Temmuz	822	157	979
Ağustos	811	198	1.009
Eylül	893	176	1.069
Ekim	937	178	1.115
Kasım	952	182	1.134
Aralık	954	182	1.136

5.3.3- Kültürel ve Sportif Hizmetler

- 2014 yılında Üniversitemiz Kültür Merkezinde konferans, panel, seminer, toplantı, sempozyum, söyleşi, tören vb. çeşitli konularda toplam 482 etkinlik yapılmış, bu etkinliklere 51.627 katılımcı iştirak etmiştir.
- 2014 yılında Üniversitemiz Kongre Merkezinde konferans, panel, seminer, toplantı, sempozyum, söyleşi, tören vb. çeşitli konularda toplam 251 etkinlik yapılmış, bu etkinliklere 67.886 katılımcı iştirak etmiştir.

- Üniversitemizde Öğrenci Toplulukları Yönergesine uygun olarak oluşturulan Öğrenci Topluluğu sayımız 2013 yılında 99 iken 2014 yılında bu sayı 93'tür. Bu toplulukların kültürel ve sportif faaliyetlerinde gerekli destek Sağlık Kültür ve Spor Daire Başkanlığının elde ettiği öz gelirlerden sağlanmıştır. 2014 yılında il dışı kültürel, sanatsal ve sportif faaliyetlerin sayısı 135'tir.
- Üniversitemiz öğrencilerinin 2014 yılında Üniversitelerarası ve Üniversite içi Spor müsabakalarına katılımı sağlanmıştır.
- Kapalı Spor Salonlarımızdan **A Salonunda** Yüksekokul ders faaliyetleri yürütülmüştür.

B Salonunda yapılan Müsabakalar

S. No	Tarih	Faaliyetin Adı
1	26 Kasım-24 Aralık 2014	Üniversite İçi Voleybol Turnuvası

C Salonunda yapılan Müsabakalar

S. No	Tarih	Faaliyetin Adı
1	26 Kasım-03 Aralık 2014	Üniversite İçi Masa Tenisi Turnuvası
2	24 Kasım-25 Aralık 2014	Üniversite İçi Futsal Turnuvası
3	23-26 Aralık 2014	Üniversiteler Arası Basketbol Turnuvası

- Kartalkaya Dağcılık ve Kayak Eğitim Merkezinde kış aylarında kayak dersi alan öğrencilerin ders çalışmalarının yürütülmesi, hafta sonları personel kullanımına açılması ve dağcılık organizasyonlarında kullanılması gibi etkinlikler düzenlenmektedir. Tesisimiz 2014 yılında Üniversitemiz öğrenci ve personelinden yaklaşık 155 kişiye hizmet vermiştir.
- Yüzme Havuzunda Yüzme, Kano, Sörf derslerinin temel ve Uzmanlık eğitimleri verilmektedir. Dersler haricinde Yüzme Havuzu gerek Üniversite öğrenci ve personelinin yüzme ihtiyaçlarına gerekse de Bolu halkından gelen talepleri karşılamaktadır. Tesiste spor kulüplerinin lisanslı sporcularına antrenman imkanı sağlanmaktadır. Bu şekilde özellikle Yüzme sporu ile ilgili Bolu ilinde lisanslı sporcu yetişmesine katkı sağlanmaktadır.

Yüzme Havuzundan Yararlanan Lisanslı Kulüp Sporcu Sayıları

Kulüp Adı	2014 Sporcu Sayısı
AİBÜ Spor Kulübü	35
SUYAM Kurs	1250
Bolu Spor Kulübü	20

Açık Spor Tesislerimizde Yapılan Faaliyetler

Faaliyetin Adı	Tarih
BESYO Özel Yetenek Sınavları	27-29 Ağustos 2014
Korumalı Futbol Müsabakası	20 Aralık 2014

5.3.4. Sosyal Tesis Hizmetleri

Üniversitemizin Meslek Yüksekokulları bünyesinde yer alan Turizm ve Otelcilik İşletmeciliği programı öğrencileri için de uygulama alanı özelliği taşıyan Sosyal Tesisimizde aylar itibari ile konaklama sayıları aşağıdaki tabloda belirtilmiştir.

2014 Yılı Aylara Göre Konaklama Sayısı

Ocak	Şubat	Mart	Nisan	Mayıs	Haziran	Temmuz	Ağustos	Eylül	Ekim	Kasım	Aralık
671	598	690	846	1001	784	521	869	628	1954	593	744

2014 yılında aylar itibari ile sosyal tesiste toplam 9.899 kişi konaklamıştır. Toplam gelir 455.971,50 TL olup, 229.678,43 TL harcama yapılmıştır.

5.3.5- Beslenme Hizmetleri

Üniversitemiz yerleşkelerinde öğrenci ve personel yemek hizmeti Sağlık Kültür ve Spor Daire Başkanlığınca 4734 sayılı Kanuna göre ihale yoluyla karşılanmaktadır. 19.07.2013 tarihinde yapılan ve sözleşme bedeli 3.080.000 TL ve 09.04.2014 tarihinde yapılan ve sözleşme bedeli 4.064.000 TL, olarak satın alınan hizmetlerle karşılanmıştır.

2014 Yılı Aylara Göre Yemek Sayısı Dağılımı

Ocak	Şubat	Mart	Nisan	Mayıs	Haziran	Temmuz	Ağustos	Eylül	Ekim	Kasım	Aralık
71.730	26.110	99.958	92.624	71.052	26.447	5.927	20.482	39.100	87.638	98.275	94.069

2014 yılında aylar itibari ile toplamda 733.412 öğrenci ve personele yemek hizmeti sağlanmıştır.

5.3.6- Personel Taşıma Hizmetleri

Üniversitemizin şehir merkezine uzak olması nedeniyle personelimizin ulaşımını sağlamak için 2014 yılında hizmet satın alınmış, 17 adet otobüs ile akademik ve idari personelimize ulaşım hizmeti sağlanmış ve 562.445,82 TL ödeme yapılmıştır.

5.3.7- Özel Güvenlik Hizmetleri

Üniversitemizde güvenliğin sağlanması için 5188 sayılı Özel Güvenlik Hizmetlerine Dair Kanun gereği ve 4734 sayılı Kamu İhale Kanunu kapsamında 2014 yılında 136 kişilik özel güvenlik hizmeti satın alınmış ve 3.055.852,05 TL toplam ödeme yapılmıştır.

5.3.8- Temizlik Hizmetleri

2014 yılında Üniversitemizde açık ve kapalı alanlardaki temizlik hizmetinin sağlanması için 4734 sayılı Kamu İhale Kanunu kapsamında 140 kişilik Genel Temizlik ve Malzemesiz Kaloriferlik Hizmeti satın alınmış ve 3.553.313,78 TL toplam ödeme yapılmıştır.

5.3.9- Satınalma Hizmetleri

5.3.9.1- 4734 Sayılı Kanun Çerçevesinde Yapılanlar

2014 yılında Üniversitemizin her türlü mal ve hizmet alımı ile yapım işlerine yönelik ihtiyaçları, bütçe ödenekleri doğrultusunda, 4734 sayılı Kamu İhale Kanunu ve ikincil mevzuatı çerçevesinde gerçekleştirilmiştir.

2014 Yılında Gerçekleştirilen İhaleler

İhale Tarihi	İhale Yapan Birim	İhale Adı
19.02.2014	İdari ve Mali İşler Daire Bşk.	1 Aylık Malzemesiz Genel Temizlik ve Malzemesiz Kaloriferlilik Hizmeti Alımı
12.03.2014	Rektörlük	Kiralama (Dış Hekimliği Fak. Kantin)
12.03.2014	Rektörlük	Kiralama (Dış Hekimliği Fak. Fotokopi Ofisi)
12.03.2014	Rektörlük	Kiralama (İlahiyat Fak. Çay Ocağı-Kantin, Kafeterya)
12.03.2014	Rektörlük	Kiralama (Aktivite Merkezinde Bayan Kuaförü)
20.03.2014	İdari ve Mali İşler Daire Bşk.	1 Aylık Temizlik İhalesi
20.03.2014	Sağlık Araş.ve Uyg. Merk. Müd.	2 Kalem Tıbbi Cihaz Alımı
09.04.2014	Sağlık Kültür ve Spor Daire Bşk.	800 Öğün Yemek Alımı
18.04.2014	Yapı İşleri ve Teknik Daire Bşk.	2014 Büyük Onarım
21.04.2014	Rektörlük	Kiralama (7 adet otomatik çay kahve makinesi ve 7 adet otomatik gıda makinesi yeri kiralama)
24.04.2014	Yapı İşleri ve Teknik Daire Bşk.	Merkezi Kütüphane Binası Uygulama Projeleri Çizim İşi
12.05.2014	İdari ve Mali İşler Daire Bşk.	Demirbaş Alımı
13.05.2014	Rektörlük	Kiralama (Sosyal Aktivite Merkezi B-06/A nolu bölümün kopyalama merkezi ve Merkez Kütüphane 101 nolu odanın fotokopi bürosu olarak kiralanması)
13.05.2014	Rektörlük	Kiralama (B24-26 Kırtasiye Fotokopi Yeri)
13.05.2014	Rektörlük	Kiralama (Z16 Kuruyemiş Satış Yeri)
13.05.2014	Rektörlük	Kiralama (B28 Pastane yeri)
26.05.2014	Kütüphane ve Dok.Daire Bşk.	2217 adet Basılı Eser Alımı
04.06.2014	Yapı İşleri ve Teknik Daire Bşk.	Ziraat ve Doğa Bilimleri Fakültesi İnşaatı
26.06.2014	Dış Hekimliği Fakültesi	Dinamik El Aletleri Alımı
27.06.2014	Sağlık Arş.ve Uyg.Merk.Müd.	14 Kalem Tıbbi Cihaz Alımı
15.07.2014	İdari ve Mali İşler Daire Bşk.	Demirbaş Malzeme Alımı
23.07.2014	Yapı İşleri ve Teknik Daire Bşk.	AİBÜ Lojmanları Bilgisayar Tesisatı Yapım İşi
11.08.2014	İdari ve Mali İşler Daire Bşk.	Sunucu ve Disk Depolama Ünitesi Alımı
13.08.2014	İdari ve Mali İşler Daire Bşk.	Elektrik Enerjisi Alımı
19.08.2014	Rektörlük	Kantin-Kafeterya Kiralama
19.08.2014	Rektörlük	Öğrenci-Personel Kantini Kiralama
19.08.2014	Rektörlük	Market Kiralama
19.08.2014	Rektörlük	Kırtasiye Kiralama
01.10.2014	İdari ve Mali İşler Daire Bşk.	2015 Yılı Personel Taşıma Hizmeti Alımı
03.10.2014	Dış Hekimliği Fakültesi	Genel Ameliyathane Demirbaş Malzemeleri Alımı
15.10.2014	İdari ve Mali İşler Daire Bşk.	2015 Yılı Özel Güvenlik Hizmeti Alımı

30.10.2014	İdari ve Mali İşler Daire Bşk.	Kiralama (Yarı Olimpik Yüzme Havuzu Kantin-Kafeterya)
30.10.2014	İdari ve Mali İşler Daire Bşk.	Kiralama (Sosyal Aktivite Merkezi Simit ve Börek Satış Yeri)
11.11.2014	İdari ve Mali İşler Daire Bşk.	2015 Yılı Malzemeli Genel Temizlik, Malzemesiz Kaloriferçilik ve İş Makinesi Operatörü Hizmeti Alımı
14.11.2014	Yapı İşleri ve Teknik Daire Bşk.	Gerede Uygulamalı Bilimler Yüksekokulu 1.Etap İkmal İnşaatı yapım işi
17.11.2014	İdari ve Mali İşler Daire Bşk.	2015 Yılı Akaryakıt Alımı
24.11.2014	İdari ve Mali İşler Daire Bşk.	2015 Yılı 3 adet Araç Kiralama
27.11.2014	BAP	12 Kısım (49 Kalem) Laboratuvar Cihazı Alımı
11.12.2014	İdari ve Mali İşler Daire Bşk.	2015 Yılı Elektrik Alımı
12.12.2014	Diş Hekimliği Fakültesi	Laboratuvar Donanım ve Demirbaş Malzemeleri Alımı

Ayrıca Fakülte, Enstitü ve Yüksekokullarımız çeşitli ihtiyaçlarını kendilerine tahsis edilen bütçe ödeneklerinden karşılamışlardır. Üniversitemizin tüm birimlerine yönelik diğer ihtiyaçlar destek birimlerince (İdari ve Mali İşler Daire Başkanlığı, Sağlık Kültür ve Spor Daire Başkanlığı) doğrudan temin ve 4734/3. e bendine göre gerçekleştirilmiştir.

5.3.9.2- Yapı İşleri ve Teknik Daire Başkanlığınca yürütülen Üniversitemizin 2014 yılı Yatırım Programında yer alan Yatırım Projeleri Kapsamında Yapılanlar

Sıra No	Proje Adı	Harcama (TL)
1	Çeşitli Ünitelerin Etüd Projesi	233.908,09
2	Kampüs Altyapısı Projesi	3.293.346,36
3	Derslik ve Merkezi Birimler (Diş Hekimliği Fak., Yemekhane ve Mühendislik Ek Bina)	10.717.278,77
4	Büyük Onarım Projesi	1.556.281,58
5	Lojman ve Sosyal Tesis Projesi	2.299.282,17
6	Açık ve Kapalı Spor Tesisleri Projesi (BESYO Çok Amaçlı Spor Salonu)	1.341.687,29

Çeşitli Ünitelerin Etüd Projesi Kapsamında Yapılanlar:

Sürekli büyüyen ve gelişen Üniversitemizin artan kapasitesini karşılamak ve eğitim kalitesini arttırabilmek için ihtiyaç duyulan yeni binaların projeleri, zemin etüdü, imar planı tadilatları gibi çalışmalar yapılmıştır.

Kampus Altyapısı Projesi Kapsamında Yapılanlar:

Mühendislik Ek Bina önü yol ve drenaj imalatları ile yapılan yolların kaldırım imalatları tamamlanmıştır. Güvenlik binası yapılmıştır. Gerede doğalgaz tesisatı ve Mühendislik ek bina kazan dairesi tesisat imalatları yapılmıştır.

Derslik ve Merkezi Birimler Yatırım Projesi Kapsamında Yapılanlar:

Mühendislik Ek Binası tamamlanmıştır. Gerede Uygulamalı Bilimler Yüksekokulu Binası inşaatı devam etmiştir. Ziraat ve Doğa Bilimleri Fakültesi inşaatına başlanılmıştır..

Büyük Onarım Projesi Kapsamında Yapılanlar:

Üniversitemizin Fakülte, Yüksekokul ve Enstitü binalarının çeşitli bölümlerinde onarım işleri yapılmıştır.

Lojman ve Sosyal Tesis Projesi Kapsamında Yapılanlar:

TOKİ ile yapılan protokol kapsamında lojman inşaatı tamamlanmıştır.

Açık ve Kapalı Spor Tesisleri Projesi Kapsamında Yapılanlar:

Beden Eğitimi ve Spor Yüksekokulu Çok Amaçlı Spor Salonu inşaatı tamamlanmıştır.

5.3.10- Sivil Savunma Hizmetleri

Personelin can ve mal kaybının en az seviyeye indirilmesi, hayati önem taşıyan her türlü resmi binaların korunması ve faaliyetlerinin devamını sağlayacak iyileştirmenin yapılması, savunma gayretlerinin personel tarafından en yüksek seviyede desteklenmesi ve personelin moralini yüksek tutmak için alınacak her türlü silahsız koruyucu ve kurtarıcı tedbir ve faaliyetler kapsamında;

Üniversitemiz binalarında “Binaların Yangından Korunması Hakkında Yönetmelik” uyarınca denetimler yapılmış, eksiklikler tespit edilerek giderilmiştir.

6331 sayılı İş Sağlığı ve Güvenliği Kanunu kapsamında Üniversitemizde 05.11.2014 tarihinde “İş Sağlığı ve Güvenliği Komisyonu” kurulmuştur.

5.3.11- Personele Sağlanan Eğitim Hizmetleri

Üniversitemiz personelinin iş bilgisi ve becerisini artırmak amacıyla 2014 yılında bazı kurum ve kuruluşlar tarafından düzenlenen eğitim, seminer, konferans ve toplantılara katılımı sağlanmış, aşağıdaki tabloda gösterilmiştir.

Sıra No	Eğitimin Konusu	Katılan Kişi Sayısı	Düzenleyen Kuruluş	Düzenlendiği Yer	Tarih
1.	UluB5:B19sal Akademik Arşiv Projesi Açık Erişim	1	YÖK	Ankara	03.03.2014
2.	Hazine Nakit Yönetimi Bilgilendirme Semineri	3	Hazine Müsteşarlığı	İstanbul	17.03.2014
3.	Bilgi Kaynaklarının Tanınmasında Üst Veri Kalitesi	1	Ankara Üniversitesi	Ankara	14.05.2014
4.	Kamu İhale Kanunu, KİSK, EKAP	5	Kamusal Eğitim ARGE	Bodrum	13.08.2014
5.	Sayıştay Denetimi Yeni Hesap Yargılaması	5	Yönetim Eğitim ve Kültür Derneği	Ankara	25.09.2014-26.09.2014
6.	Erasmus Yetişkin Eğitimi Bilgilendirme Toplantısı	1	Avrupa Birliği Eğitim ve Gençlik Programları Başkanlığı	Ankara	03.02.2014
7.	Kariyer Merkezi Çalıştayı	1	İstanbul Teknik Üniversitesi	İstanbul	24.02.2014
8.	III.Ulusal Açık Erişim Çalıştayı	3	YÖK	Ankara	20.10.2014-21.10.2014
9.	Araştırma Verilerinin Yönetimi Uluslararası Çalıştayı	2	Hacettepe Üniversitesi	Ankara	21.11.2014
10.	Üniversite İş Sağlığı Ve Güvenliği Çalıştayı	5	Hacettepe Üniversitesi	Ankara	23.12.2014
11.	Marmara Üniversitesi ve Karadeniz Bölgesi Uygulamalar	8	Marmara Üniversitesi	İstanbul	01.02.2014

	Çalıştayı				
12.	VIII. ULAKNET Çalıştayı	4	Mersin Üniversitesi	Mersin	27.04.2014-30.04.2014
13.	VIII. Engelsiz Üniversiteler Çalıştayı	1	Erzurum Üniversitesi	Erzurum	15.05.2014-17.05.2014
14.	HP NETWORK Datacenter Eğitimi	1	ADEO Bilişim Danışmanlık Hizmetleri	Ankara	05.05.2014-07.05.2014
15.	Hizmet içi Eğitim	5	YÖK	Ankara	17.06.2014
16.	Yeterlilik Sınavı İçin Eğitim	1	Mali Hizmetler Uzmanları Derneği	Ankara	15.09.2014-19.09.2014
17.	Mobbing Temel Analiz Uzmanlık	1	Mobbing İle Mücadele Derneği	Ankara	27.09.2014-28.09.2014
18.	Taşınır Kayıt Yönetim Sistemi	2	Maliye Bakanlığı Muhasebat Genel Müdürlüğü	Antalya	26.10.2014-31.10.2014
19.	Yapım İşleri İhaleleri Sözleşme Uygulamaları	5	Mali Yönetim ve Denetim Akademik Kurumu	Ankara	01.12.2014
20.	Üniversite Kütüphanelerinin Yeniden Düşünmek	1	YÖK	Ankara	9.06.2014-11.06.2014
21.	Akademik Bilişim Konferansları 2014	2	Mersin Üniversitesi	Mersin	1-7.02.2014
22.	VII. Uluslararası İş Sağlığı Konferansı	7	İstanbul Haliç Kongre Merkezi	İstanbul	04.05.2014-07.05.2014
23.	YÖKSİS	2	YÖK	Ankara	31.10.2014
24.	YÖKSİS Veri Toplama Değerlendirme Toplantısı	2	YÖK	Ankara	10.01.2014
25.	LİBER LAG 2014	1	LEBER ARCHİTECTURE GROUP	Helsinki	05.05.2014-09.05.2014
26.	VI. Yüksek Öğretim Kurumları Strateji Geliştirme Daire Başkanları Toplantısı	1	Maliye Bakanlığı Bütçe ve Mali Kontrol Genel Müdürlüğü	Manavgat	21.05.2014-25.05.2014
27.	Tematik Bilgilendirme Toplantısı	1	Avrupa Birliği Bakanlığı	Ankara	24.06.2014
28.	Sumon Kullanıcı Grubu Toplantısı	1	ProQuest	Ankara	19.09.2014
29.	2547 sayılı Kanun	3	YÖK	Ankara	17.06.2104-18.06.2014
30.	Afet Bilinci	13	A.İ.B.Ü-Bolu Valiliği	Gerede	10.04.2014
31.	Afet Bilinci	30	A.İ.B.Ü-Bolu Valiliği	Gölköy/Bolu	17.04.2014
32.	Taşınır Kayıt Yönetim Sistemi	2	Maliye Bakanlığı	Antalya	27.10.2014-31.10.2014
33.	Kamu İhale Kanunu, Hesap Yargılamaları ve Sayıştay Denetimi	18	Düzce Üniversitesi Rektörlüğü	Düzce	16.06.2014-17.06.2014
34.	Temel Eğitim Programı	68	A.İ.B.Ü Personel Daire Başkanlığı	Bolu	01.12.2014-22.12.2014
35.	Döner Sermaye Mali Yönetim Sistemi	3	Maliye Bakanlığı Muhasebat Genel Müdürlüğü	Manavgat/ANTALYA	06.04.2014
36.	A-DEC Markalı Ürünler Hakkında Teknik Eğitim	2	Güney Diş	İstanbul	12.03.2014
37.	Enfeksiyon Kontrol Eğitimi	20	Diş Hekimliği Fakültesi	Bolu	05.05.2014
38.	Kamu Kurum ve Kuruluşlarında Yapım İşleri ve İhale Sözleşmeleri	1	Ar-Ge Port	Marmaris/MUĞLA	19.09.2014
39.	Hizmet içi Eğitim	1	Ankara Üniversitesi	Ankara	18.06.2014
40.	Not Girişi Bilgilendirme Toplantısı	4	A.İ.B.Ü Öğrenci İşleri Daire Başkanlığı	Bolu	02.12.2014

5.3.12- Bilgi Edinme Kanunu Gereğince Sunulan Hizmetler

24 Nisan 2004 yılında yürürlüğe giren 4982 sayılı Bilgi Edinme Hakkı Kanunu gereğince, demokratik ve şeffaf yönetimin gereği olan eşitlik, tarafsızlık ve açıklık ilkelerine uygun olarak kişilerin bilgi edinme hakkını kullanmaları sağlanmıştır.

2014 yılı içerisinde 191 tane bilgi edinme müracaatı olmuştur.

5.3.13- Diğer Hizmetler

Üniversitemize 2014 yılında gelen-giden evrak sayıları ile Senato ve Yönetim Kurulu toplantı sayıları aşağıda belirtilmiştir:

Gelen Evrak Sayısı	: 20.070
Giden Evrak Sayısı	: 14.000
Senato Toplantı Sayısı	: 17 (toplam 131 karar sayısı)
Yönetim Kurulu Toplantı Sayısı	: 43 (toplam 643 karar sayısı)

5.4- Hukuki Faaliyetler

Üniversitemiz 1986-2014 tarihleri arası dava dosyaları durumu aşağıdaki tabloda gösterilmiştir.

ABANT İZZET BAYSAL ÜNİVERSİTESİ HUKUK MÜŞAVİRLİĞİ DAVA DOSYALARI							
	1986-1991 6 yıl	1992-1997 6 yıl	1998-2001 4 yıl	2002-2005 4 yıl	2006-2009 4 yıl	2010-2014 5 yıl	TOPLAM 29 yıl
TOPLAM	27	184	167	210	291	450	1.329
DEVAM EDEN	0	0	0	4	20	256	280
SONA EREN *	27	184	167	206	271	194	1.049
Lehe Hitam	15	150	106	116	141	116	644
Aleyhe Hitam	12	34	59	56	67	78	306
Devren Hitam **	0	0	2	34	63	0	99
Başarı Oranı ***	%56	%82	%64	%67	%68	%60	% 68

* Dosyanın sonuçlanması, yargı sürecinin, kararlara karşı başvuru yollarının (temyiz ve karar düzeltme) sona ermesi ve kararın kesinleşmesi anlamına gelmektedir.
 ** Dosya devri Düzce Üniversitesine yapılmıştır. Devren hitam Düzce Üniversitesine devredilen dosya sayısıdır.
 ***Başarı oranında Devredilen dosyalar hesaba katılmamıştır. Başarı oranı, lehe sonuçlanan dosyaların, devredilen hariç sona eren dosyalara oranını ifade eder.
 2010 yılından itibaren yoğunlaşan seri taşeron işçi davaları nedeniyle başarı oranı düşüş göstermektedir.

Üniversitemiz 2014 Sonu İtibariyle İcra Takiplerinin Durumu aşağıdaki tabloda gösterilmiştir.

İCRA TAKİP DOSYALARI	
	TOPLAM
Toplam Kayıtlı Dosya	867
Devam Eden	166
Sona Eren	244
Düzce Üniv.Devredilen	457

5.5- Mali Hizmetler

Aşağıda belirtilen mali hizmetlere ilişkin işlemler ilgili mevzuat hükümleri çerçevesinde Strateji Geliştirme Daire Başkanlığımızca yürütülmüştür.

5.5.1- 2014 Yılı Merkezi Yönetim Bütçe Kanununun Uygulanması ve Uygulama Sonuçları

Üniversitemize 2014 yılı Merkezi Yönetim Bütçe Kanunu ile 138.351.000 TL ödenek tahsis edilmiştir. Yıl içerisinde ihtiyaca göre yapılan ekleme ve düşme işlemleri sonucunda 153.770.487 TL'ye ulaşan toplam ödeneğin 147.737.287 TL'si harcanmıştır. Böylece %96 oranında nakdi gerçekleşme sağlanmıştır. Raporun III. bölümünde detaylı olarak yer verilmiştir.

5.5.2- Üniversitenin 2015-2017 Dönemi Bütçesinin Hazırlanması

2014 yılında bütçe hazırlama ile ilgili yasal sürecin başlamasıyla, orta vadeli program, orta vadeli mali plan, bütçe çağrısı ve eki bütçe hazırlama rehberi, yatırım genelgesi ve eki yatırım programı hazırlama rehberinde belirtilen genel ilkeler, standartlar, hesaplama yöntemleri, bunlara ilişkin olarak kullanılacak cetveller, tablolar, diğer bilgi ve açıklamalar doğrultusunda bütçe hazırlama çalışmaları yapılmıştır.

2014 yılında Üniversitemizin 2015-2017 yıllarını kapsayan bütçe teklifleri fonksiyonel olarak toplulaştırılmış tertip düzeyinde hazırlanıp e-bütçe sistemine girilerek Maliye Bakanlığına, yatırım bütçesi de Kalkınma Bakanlığı'na gönderilmiştir. Anılan Bakanlıklarca belirtilen tarihlerde ilgili kurum uzmanları ile Üniversitenin yetkilileri arasında bütçe görüşmeleri yapılmış, daha sonra yapılan müzakereler sonucunda gelir ve gider tekliflerimize son şekli verilerek onay aşamasına gelinmiştir. Yasal sürecin sonunda 6583 sayılı "2015 yılı Merkezi Yönetim Bütçe Kanunu" 26.12.2014 tarih ve 29217 sayılı Mükerrer Resmi Gazetede yayımlanarak 01.01.2015 tarihinden itibaren yürürlüğe girmiştir.

5.5.3- 2014 Yılı Kurumsal Mali Durum ve Beklentiler Raporunun Düzenlenmesi

5018 sayılı Kanunun 30 uncu maddesine istinaden, Üniversitemiz 2014 yılı bütçesinin ilk altı aylık uygulama sonuçları, ikinci altı aya ilişkin beklentiler ve hedefler ile faaliyetlerimizi kapsayan 2014 yılı Kurumsal Mali Durum ve Beklentiler Raporu düzenlenerek Temmuz ayında kamuoyuna açıklanmıştır.

5.5.4- Performans Programı Hazırlama Faaliyetleri

5018 sayılı Kamu Mali Yönetimi ve Kontrol Kanununun 9 uncu maddesi, Kamu İdarelerince Hazırlanacak Performans Programı Hakkında Yönetmelik ve Maliye Bakanlığınca hazırlanan Performans Programı Hazırlama Rehberi hükümleri doğrultusunda, Üniversitemiz 2014-2018 Stratejik Planında yer alan misyon, vizyon, stratejik amaç ve hedeflerle uyumlu olarak "Abant İzzet Baysal Üniversitesi 2014 Yılı Performans Programı" hazırlanmıştır.

5.5.5- Yatırım Değerlendirme Raporlarının Hazırlanması

5018 sayılı Kanunun 25 inci maddesi gereğince, Üniversitemizin 2013 Yılı Yatırım İzleme ve Değerlendirme Raporu hazırlanarak Sayıştay'a, Maliye Bakanlığına, Kalkınma Bakanlığına ve YÖK'e gönderilmiştir.

Üniversitemizin 2014 Yılı Yatırımlarının I.Dönem (Mart sonu), II.Dönem (Haziran sonu) ve III.Dönem (Eylül sonu) itibariyle gerçekleştirmelerini gösteren İzleme ve Uygulama Raporları da ait oldukları dönemlerde hazırlanarak Kalkınma Bakanlığına ve YÖK'e gönderilmiştir.

Ayrıca bu raporlar dönemler itibari ile elektronik ortamda Kamu Yatırımları Proje Bilgi Sistemi (KYPBS)'ne de girilmiştir.

5.5.6- Personel Maaş ve Yük Hesabı Verileri

Kurumumuzda 657 sayılı Devlet Memurları Kanunu kapsamında istihdam edilen memur personelin yararlandığı zam ve tazminatlara, mali ve sosyal haklara ilişkin bilgiler Başkanlığımızca e-bütçe sistemindeki Maaş ve Yük Hesabı Modülüne veri girişi yapılmak suretiyle Maliye Bakanlığına iletilmiştir.

5.5.7- İç Kontrol Faaliyetleri

5018 sayılı Kamu Mali Yönetimi ve Kontrol Kanununun 55, 56 ve 57 nci maddeleri uyarınca; kamu gelir, gider, varlık ve yükümlülüklerinin etkili, ekonomik ve verimli bir şekilde yürütülmesini, varlık ve kaynakların korunmasını, kayıtların doğru ve tam olarak tutulmasını, mali bilgi ve yönetim bilgisinin zamanında ve güvenilir olarak üretilmesini amaçlayan iç kontrol sisteminin Üniversitemizde oluşturulmasına yönelik 2009 yılında yürütülen çalışmalar sonucu hazırlanan Abant İzzet Baysal Üniversitesi İç Kontrol Standartları Eylem Planı 31.07.2009 tarihinde Maliye Bakanlığına gönderilmiştir.

Eylem Planındaki eylemlerin hayata geçirilmesi amacıyla 2010 yılının Haziran ayından itibaren yoğun bir çalışma süreci başlatılmıştır. Yürütücü Rektör Yardımcısı başkanlığında her ay, İç Kontrol İzleme ve Yönlendirme Kurulu ile Kamu İç kontrol Standartlarına Uyum Eylem Planı Hazırlama Grubu toplantıları düzenlenmiştir. Strateji Geliştirme Daire Başkanlığının sekretaryasını yaptığı, iç denetim biriminin danışmanlık desteği verdiği toplantılarda alınan kararlar doğrultusunda eylem planındaki işlemler sorumlu birimler tarafından yürütülmeye başlanmıştır.

02.12.2013 tarihinde Maliye Bakanlığı Bütçe ve Mali Kontrol Genel Müdürlüğünce “Kamu İç Kontrol Standartlarına Uyum” hakkında Genelge yayımlanmıştır. Genelge gereği Üniversitemiz Kamu İç Kontrol Standartları Eylem Planı ve yapılacak faaliyetlerin 2014 yılında yeniden gözden geçirilerek çalışmalara çalışmalara başlanmıştır. Mayıs ayında birimlerden, İç Kontrol İzleme ve Yönlendirme Kurulu ile Kamu İç Kontrol Standartlarına Uyum Eylem Planı Hazırlama Grubu üyelerinin güncellenmesi istenmiş olup birimlerce kurul ve grup üyeleri güncellenmiştir.

5.5.8- 2014 Yılı Ön Mali Kontrol Faaliyetleri

2014 yılında ön mali kontrol faaliyetleri, 5018 sayılı Kamu Mali Yönetimi ve Kontrol Kanunu ile Maliye Bakanlığı tarafından yayımlanan İç Kontrol ve Ön Mali Kontrole İlişkin Usul ve Esaslar çerçevesinde yürütülmüştür. Buna göre;

-Usul ve esasların 17. maddesi gereği taahhüt evrakı ve sözleşme tasarılarından tutarı limiti aşanlar kontrole tabi olduğundan, aşağıdaki tabloda belirtilen ihale işlem dosyalarının ön mali kontrolü yapılmıştır.

İhalenin Adı	İhaleyi Yapan Birim
-2014 Yılı Malzemeli Genel Temizlik ve Malzemesiz Kaloriferlilik Hizmet Alımı -2015 Yılı Malzemeli Genel Temizlik ve Malzemesiz Kaloriferlilik Hizmet Alımı -2015 Yılı 150 Kişilik Özel Güvenlik Hizmeti Alımı -2015 Yılı Elektrik Enerjisi Alımı	İdari ve Mali İşler Daire Başkanlığı
-Üniversitenin öğrenci ve personeline 800.000 Öğün(5 çeşit) Malzemeli Yemek Hizmeti Alımı	Sağlık Kültür ve Spor Daire Başkanlığı
- Ziraat ve Doğa Bilimleri Fakültesi İnşaatı yapımı -Gerede Uygulamalı Bilimler Yüksekokulu 1.Etap İkmal İnşaatı yapımı	Yapı İşleri ve Teknik Daire Başkanlığı

-Usul ve esasların 20, 23, 24 ve 25 inci maddeleri gereği kadro dağılım cetvelleri (Tenkis/Tahsis, İptal/İhdas), geçici işçi pozisyonları, yan ödeme cetvelleri, sözleşmeli personel sayı ve sözleşmeleri de kontrol edilmiştir.

2014 yılında ön mali kontrol sonucu uygun görüş verilmeyen herhangi bir mali işlem olmamıştır.

5.5.9- Muhasebe Kayıt ve İşlemleri

2014 yılında, gelirlerin ve alacakların tahsili, giderlerin hak sahiplerine ödenmesi, emanet işlemlerinin yapılması ve diğer mali işlemlerin kayıt altına alınması ve raporlanması gibi muhasebe hizmetleri, muhasebe yetkilisinin sorumluluğunda, 5018 sayılı Kamu Mali Yönetimi ve Kontrol Kanunu, 2014 yılı Merkezi Yönetim Bütçe Kanunu, Genel Yönetim Muhasebe Yönetmeliği, Muhasebe Yetkilisi Adaylarının Eğitimi, Sertifika Verilmesi ile Muhasebe Yetkililerinin Çalışma Usul ve Esasları Hakkında Yönetmelik, Muhasebe Yetkilisi Mutemetlerinin Görevlendirilmeleri, Yetkileri, Denetimi ve Çalışma Usul ve Esasları Hakkında Yönetmelik, Kamu Zararlarının Tahsiline İlişkin Usul ve Esaslar Hakkında Yönetmelik, Ön Ödeme Usul ve Esasları Hakkında Yönetmelik, Merkezi Yönetim Harcama Belgeleri Yönetmeliği, Taşınır Mal Yönetmeliği ve diğer ilgili mevzuat hükümleri çerçevesinde yürütülmüştür.

Giderlerin ödenmesi aşamasında ödeme emri belgesi ve eki belgeler, 5018 sayılı Kanununun 61 inci maddesinde belirtilen yetki çerçevesinde ve yasal süresi içinde kontrol edilmiştir. Ödemeler nakit mevcuduna, ödemede öncelik durumuna ve muhasebe kayıtlarına alınma sırasına göre yapılmıştır.

2010 - 2014 Yılları Muhasebe Kayıt Bilgisi

	2010	2011	2012	2013	2014
Yevmiye Sayısı	11.749	12.022	13.176	14.305	15.491

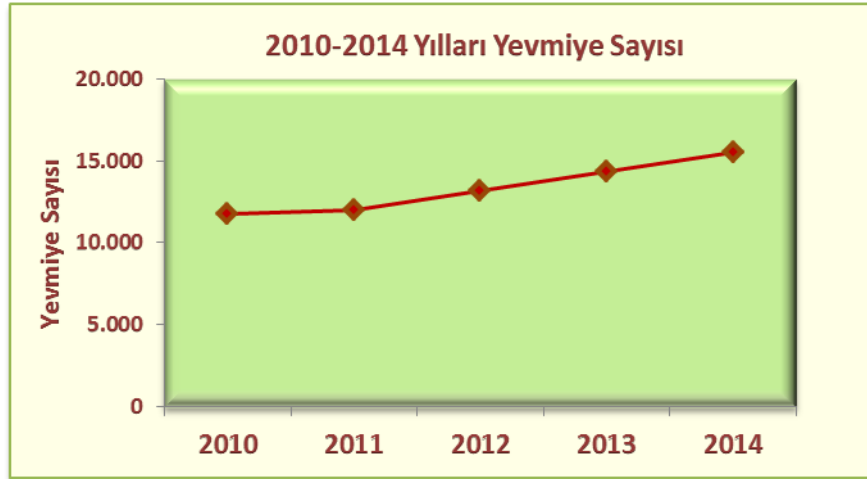

5.5.10- Bütçe Kesin Hesabının Hazırlanması

Üniversitemizin 2013 yılı Kesin Hesap Raporu, 5018 sayılı Kanununun 42. maddesine dayanılarak hazırlanan Kamu İdarelerinin Kesin Hesaplarının Düzenlenmesine İlişkin Usul Ve Esaslar Hakkında Yönetmelik hükümleri çerçevesinde yapılmıştır.

Kesin hesap cetvel ve belgeleri, bütçe uygulamasına esas muhasebe kayıtları dikkate alınarak hazırlanmış ve 2014 yılı Mayıs ayında Bakan ve üst yönetici tarafından imzalanmış olarak 5 nüsha halinde Maliye Bakanlığına gönderilmiştir.

Kesin Hesap Kanunu tasarısı Türkiye Büyük Millet Meclisi Plan ve Bütçe Komisyonunda ve Genel Kurulda Merkezi Yönetim Bütçe Kanunu tasarısı ile birlikte karara bağlanacağından, Üniversitemiz kesin hesap cetvelinden 25 adet TBMM Plan ve Bütçe Komisyonu Başkanlığına, 5 adet de Sayıştay Başkanlığına Ekim ayının ilk haftasında gönderilmiştir.

5.5.11- Mal Yönetim Dönemine İlişkin İşlemler

Taşınır işlemlerine ilişkin muhasebe kayıtları; Genel Yönetim Muhasebe Yönetmeliğince çıkarılmış ilgili muhasebe düzenlemeleri ve 5018 sayılı Kanunun 44 üncü maddesine dayanılarak hazırlanan ve 18.1.2007 tarihli ve 26407 sayılı Resmi Gazetede yayımlanan Taşınır Mal Yönetmeliği hükümleri çerçevesinde gerçekleştirilmiştir.

2014 yılında, 5018 sayılı Kanunun 42. maddesi (g) fıkrası çerçevesinde hazırlanan Üniversitemize ait taşınır malların kaydı, muhafazası ve kullanımı ile yönetim hesabı 2013 mali yılı kesin hesabı ile verilmiştir.

5.5.12- Raporlama İşlemleri

2013 mali yılı yönetim dönemi hesabı süresi içinde çıkartılarak 2014 yılı Şubat ayı içinde Sayıştay Başkanlığı Kesin Hesap Grup Şefliğine gönderilmiştir.

5.5.13- Gelirlerin tahakkuku ile gelir ve alacakların takip işlemleri

Üniversitemize ait muhtelif gelirlerle ilgili işlemler, 5018 sayılı Kanunun 61 inci maddesine dayanılarak hazırlanan ve 31.12.2005 tarihli ve 26040 sayılı 3.Mükerrer Resmi Gazete yayımlanan Muhasebe Yetkilisi Mutemetlerinin Görevlendirilmeleri, Yetkileri, Denetimi ve Çalışma Usul ve Esasları Hakkında Yönetmelik ve diğer ilgili mevzuat hükümleri çerçevesinde yürütülmüştür.

Ayrıca birimlerce tarh ve tahakkuku yapılan muhtelif kamu alacaklarına ilişkin işlemler de mevzuatına uygun olarak yapılmıştır.

5.5.14- Stratejik Planlama İle İlgili Çalışmalar

5018 sayılı Kamu Mali Yönetimi ve Kontrol Kanununun 9 uncu maddesi ile Kamu İdarelerinde Stratejik Planlamaya İlişkin Usul ve Esaslar Hakkında Yönetmelik ve Kamu İdareleri için Stratejik Planlama Klavuzu çerçevesinde hazırlanmış ve Kalkınma Bakanlığı (DPT Müsteşarlığı)'nca kabul edilmiş olan Üniversitemiz 2009-2013 Stratejik Planın yürürlük tarihi 2013 yılında sona ereceğinden, Rektörlük Makamının 25.12.2012 tarih ve 1557 sayılı oluru ile Stratejik Plan Hazırlama Ekibi kurularak Üniversitemiz 2014-2018 Stratejik Plan çalışmalarına başlanmıştır.

Stratejik Plan Hazırlama Ekibince yapılan toplantılar sonucunda hazırlanan Üniversitemiz 2014-2018 Stratejik Plan Taslağı, kapak ve görsel tasarımı Basın ve Halkla İlişkiler Müdürlüğünce dizayn edilerek 14.06.2013 tarihinde Rektörlük Makamına sunulmuş, Üniversitemiz web sayfasında yayınlanmış, e_posta yoluyla tüm personele duyurulmuş, ayrıca yazı ile iç ve dış paydaşlarımıza da gönderilmiştir.

Taslak plan, 15.07.2013 tarih ve 602.04-757 sayılı resmi yazı ile Kalkınma Bakanlığı Kurumsal ve Stratejik Yönetim Dairesi Başkanlığına gönderilmiştir.

Kalkınma Bakanlığından 09.10.2013 tarih ve 602.04.02-4850 sayılı yazı ile değerlendirme raporu gelmiştir. Değerlendirme Raporu gereği Stratejik Planda gerekli düzeltmeler yapılmıştır.

Üniversitemizin 2014-2018 Stratejik Planı 31.12.2013 tarih ve 602.04-1781 sayılı yazı ile Kalkınma Bakanlığı Kurumsal ve Stratejik Yönetim Dairesi Başkanlığına ve Maliye Bakanlığı Bütçe ve Mali Kontrol Genel Müdürlüğüne gönderilmiştir. Ayrıca Bilgi İşlem Daire Başkanlığınca Üniversitemizin www.ibu.edu.tr internet sayfasından da yayınlanmış ve 01.01.2014 tarihinde yürürlüğe girmiştir.

5.5.15- İdare Faaliyet Raporunun Hazırlanması

2014 yılında, 5018 sayılı Kanunun 41 inci maddesi ve Kamu İdarelerince Hazırlanacak Faaliyet Raporları Hakkında Yönetmelik hükümleri çerçevesinde Üniversitemiz 2013 yılı Faaliyet Raporu hazırlanarak Sayıştay'a, Maliye Bakanlığına ve YÖK'e gönderilmiş, ayrıca Üniversitemizin www.ibu.edu.tr internet adresinden de kamuoyuna duyurulmuştur.

5.6- Danışmanlık ve Bilgilendirme Hizmetleri

5.6.1- İç Denetim Birimince Verilen Hizmetler

Üniversitenin faaliyet konularına ilişkin olarak zaman zaman sözlü danışmanlık hizmeti verilmiş olup, çeşitli konular hakkında 15 adet yazılı görüş verilmiştir.

5.6.2- Strateji Geliştirme Daire Başkanlığınca Verilen Hizmetler

Strateji Geliştirme Daire Başkanlığı da mevzuatın öngördüğü danışmanlık hizmeti sunma fonksiyonu çerçevesinde mali konularla ilgili üst yöneticiye, harcama yetkililerine ve ilgili tüm personele sözlü ya da yazılı bilgilendirme yaparak uygulamaya açıklık getirici ve yönlendirici danışmanlık desteği vermiştir.

5.7- Arşiv Hizmetleri

- ✚ Devlet Arşiv Yönetmeliği gereğince birim arşivlerinde saklanma süresini (5 yıl) tamamlayan evraklar Kurum arşivimize devredilmiştir.
- Devir-Teslim yapan birimler ve evrak çeşitleri :**
 - Bilimsel Araştırma Projeleri Koordinasyon Birimi (2000-2014 yıllara ait 124 klasör)
 - Genel Sekreterlik (2011 yılına ait 20 adet yazışma klasörü)
 - Özel Kalem (2009-2013 yıllara ait 30 adet yazışma klasörü)
 - Hukuk Müşavirliği (2010-2012 arası 93 adet klasör)
 - Sağlık Kültür ve Spor Daire Başkanlığı (2005-2010 arası 538 adet klasör)
 - Kütüphane ve Dokümantasyon Daire Başkanlığı (1992-2008 arası 208 adet klasör)
 - Personel Daire Başkanlığı (Öğretim üyeleri eserleri 74 klasör)
 - Basın Yayın ve Halkla İlişkiler Müdürlüğü (2008-2013 arası 15 adet klasör)
- ✚ Yeni açılan birimlerimize DTVT'den idari birim kimlik kodu alınarak Üniversitemiz Web sayfasından ve <http://arsiv.ibu.edu.tr/> sayfasından gerekli güncellemeler yapılmıştır.
- ✚ 1992-2010 yılları arasındaki Genel Sekreterlik evraklarından YÖK'e ait 40 adet klasör taranmış olup elektronik ortamda kayıt altına alınmıştır.
- ✚ Üniversitemiz Birim Arşiv Sorumlularındaki değişiklikler güncellenmiştir.
- ✚ Üniversitemiz birimlerinin araştırma ve evrak imha talepleri karşılanmıştır.
- ✚ Elektronik ortama aktarılan Basın Yayın ve Halkla İlişkiler Biriminin devrettiği 2004-2009 arası yerel ve ulusal basın haberlerine başlık verilerek kayıt altına alınması işlemine devam edilmiştir..
- ✚ Basın Yayın ve Halkla İlişkiler Biriminin devrettiği 2001-2005 arası fotoğraf albümleri taranmıştır.(3000 fotoğraf)
- ✚ Sağlık Kültür ve Spor Dairesi Başkanlığının Kültür Merkezine taşınması sebebiyle boşalan 5 Nolu Arşiv odası Personel Daire Başkanlığına verilmiş olup 980 adet Eserler Klasörlerinin devri yapılmıştır.
- ✚ Üniversitemiz Arşiv Faaliyet Raporu hazırlanmış, Başbakanlık Devlet Arşivleri Genel Müdürlüğü Cumhuriyet Arşivi Daire Başkanlığı'na gönderilmiştir.

5.8- Kütüphane Hizmetleri

Üniversitemiz kütüphanesi internet ortamında yayınlar ve hizmetlerde, Görme Engelliler Biriminde, YÖK Tez ve Ulakbim Süreli Yayınlar Toplu Kataloğunda hizmet sunmuştur. Kütüphaneler arası ödünç verme ve işbirliği sağlanmıştır.

Ayrıca Kullanıcıların bilgi ve belge ihtiyaçlarını karşılamaya yönelik olarak her türlü bilgi kaynakları tanıtılmakta, kütüphane koleksiyonu veya elektronik ortamdaki bilgi kaynaklarının kullanımında yardımcı olunmuştur.

2014 yılında kütüphanemizde Ödünç Verme Hizmetleri kapsamında yapılan hizmetler aşağıdaki tabloda gösterilmiştir.

Ödünç Verme Hizmetleri		Kişi / Adet
Üye Sayısı	Akademik Personel: 1122	23.922
	İdari Personel: 755	
	Öğrenci: 22.045	
Kitap Ödünç Verme	Akademik Personel, İdari Personel, Öğrenci	45.920
Süreli Yayınlardan Yaralananlar	Akademik Personel, İdari Personel, Öğrenci	855
Fotokopiye Gönderilen Dergi		1.630
İade İşlemleri		45.634
Yeni Üye Kaydı İşlemleri		6.497
Üyelik İptal İşlemleri		4.436
Satın alınan Gazete Sayısı		9
Kütüphaneden Yararlanan Genel Kullanıcı Sayısı		185.704
Kütüphaneler Arası Yayın İstek Sayısı (Verilen + Alınan)		122

6- Yönetim ve İç Kontrol Sistemi

Üniversitemizde faaliyetlerin, etkili, ekonomik, verimli ve mevzuata uygun bir şekilde yürütülmesini, varlık ve kaynakların korunmasını, muhasebe kayıtlarının doğru ve tam olarak tutulmasını, malî bilgi ve yönetim bilgisinin zamanında ve güvenilir olarak üretilmesini sağlamak amacıyla kapsamlı bir yönetim anlayışıyla uygun bir çalışma ortamı sağlanmıştır.

2014 yılında, bütçeyle ödenek tahsis edilen, Özel Kalem, Genel Sekreterlik, Daire Başkanlıkları, Enstitüler, Fakülteler ve Yüksek Okullar olmak üzere toplam 38 harcama birimimizin en üst yöneticileri harcama yetkilisi, görevlendirdikleri kişi ya da kişiler de gerçekleştirme görevlisi olarak iş ve işlemlerini, planlanmış amaçlar doğrultusunda, mevzuata uygun bir şekilde yetki ve görev sorumlulukları çerçevesinde gerçekleştirmişler, harcama yetkilileri bu güvenceyi birim faaliyet raporlarının ekinde yer alan İç Kontrol Güvence Beyanları ile de beyan etmişlerdir.

D- Diğer Hususlar

Bu bölümde yukarıda yapılan açıklamalara ilaveten başkaca açıklanacak bir husus yoktur.

II-AMAÇ ve HEDEFLER

A. İdarenin Amaç ve Hedefleri

01.01.2014 tarihinde yürürlüğe giren "Abant İzzet Baysal Üniversitesi 2014-2018 Stratejik Planı"nda yer alan stratejik amaç ve hedefler aşağıda belirtilmiştir.

Amaç 1 : Çağdaş ve kaliteli eğitim-öğretim ortamı sağlamak ve sürdürmek.

Amaç 2 : Bilimsel araştırmaların nitelik ve niceliğini artırmak.

Amaç 3 : Toplumsal hizmet faaliyetlerinin sayısını ve kalitesini artırmak.

Amaç 4 : Paydaşlar ile iletişim ve işbirliğini artırmak.

Amaç 5 : Üniversite personeli ve öğrenci memnuniyetini artırmak.

Amaçlar, Hedefler, Faaliyetler	Hedeflenen Ölçütler	Yıllar
<p>AMAÇ 1: Çağdaş ve kaliteli eğitim-öğretim ortamı sağlamak ve sürdürmek.</p> <p>Hedef: 1.1 Engelli öğrencilerimizin eğitim öğretimini kolaylaştıracak fiziki donanımı ve gerekli bilinci üniversitemizde oluşturmak.</p> <p>Faaliyetler</p> <p>1.1.1 İlk kayıt esnasında ve dönem başlarında kayıt sistemi ile engelli öğrencilerin tespit edilmesi.</p> <p>1.1.2 Üniversite kampüslerinde eğitim ve yaşam alanlarının engelli öğrencilerin kullanımına uygun hale getirilmesi. (Asansörlerin, yol ve merdiven kenarı rampa sisteminin ve merdiven korkuluklarının sesli ve görüntülü uyarı sistemleri düzenlenmesi)</p> <p>1.1.3 Kütüphanede dijital okuma kabinleri kurulması ve ilgili cihazların sayısının ve kalitesinin artırılması.</p> <p>1.1.4 Üniversitemizde işaret dili tercümanı bulundurulması.</p> <p>1.1.5 Engellilere yönelik seminer ve konferansların sayısının artırılması.</p> <p>1.1.6 Üniversite bünyesinde engellilere yönelik bir birim oluşturulması.</p>	<p>Programın planlanması ve uygulanması</p> <p>Kampüs alanlarındaki mekanların her yıl en az % 10 luk kısmının engelliler için düzenlenmesi</p> <p>Kapasitesinin öğrenci sayısına paralel olarak artırılması</p> <p>En az 1 personel istihdamı</p> <p>Yılda en az 2 tane</p> <p>Planlanması ve kurulması</p>	<p>2014-2018</p> <p>2014-2015</p> <p>2014-2018</p> <p>2014-2015</p>
<p>Hedef: 1.2 Farabi, Erasmus, Mevlana değişim programlarını etkinleştirmek.</p> <p>Faaliyetler</p> <p>1.2.1 Anlaşma yapılan ülke ve üniversite sayısını artırmak.</p> <p>1.2.2 Değişim programından yararlanan öğrenci ve öğretim</p>	<p>Yılda en az 2 tane anlaşma</p> <p>Değişimden yararlanan</p>	<p>2014-2018</p> <p>2014-2018</p>

<p>elemanı sayısını artırmak.</p> <p>1.2.3 Değişim programları ile ilgili olarak bilgilendirme toplantılarının sayısını ve kalitesini artırmak.</p> <p>1.2.4 Üniversite bünyesinde değişim öğrencilerine yönelik İngilizce ve Türkçe içerikli derslerin sayısını ve kalitesini artırmak.</p> <p>1.2.5 Üniversitemize gelen ve Türk Diline ilgi duyan yabancı öğrenciler için Türkçe Dil Kursu açılması</p>	<p>sayısının yıllık % 5 artırılması</p> <p>Yılda en az 2 toplantı</p> <p>Yılda en az 1yeni ders eklenmesi</p> <p>Planlanması ve uygulanması</p>	<p>2014-2018</p> <p>2014-2018</p> <p>2014-2015</p>
<p>Hedef: 1.3 Girişimcilik, yaratıcılık ve inovasyona yönelik eğitim faaliyetlerini teşvik etmek.</p> <p>Faaliyetler</p> <p>1.3.1 Üniversitemiz programlarında girişimcilik, yaratıcılık ve inovasyona yönelik derslerin sayısını ve kalitesini artırmak.</p> <p>1.3.2 Hedefe yönelik seminer, konferans, çalıştayların vb. sayısını artırmak</p> <p>1.3.3 Paydaşlara yönelik ilgili sertifika programlarının sayısını ve kalitesini artırmak</p>	<p>Yılda en az 2 yeni ders açmak</p> <p>Yılda en az 2 faaliyet yapmak</p> <p>Yılda en az 3 program açılması</p>	<p>2014-2018</p> <p>2014-2018</p> <p>2014-2018</p>
<p>Hedef: 1.4 Yaşam boyu eğitim hizmetlerini artırmak.</p> <p>Faaliyetler</p> <p>1.4.1 Bilimsel teknolojik ve sanatsal gelişime yönelik eğitim faaliyetlerinin çeşitliliğini artırmak.</p> <p>1.4.2 Sürekli ve Yaygın Eğitim Merkezinin (SÜYAM) faaliyetlerinin sayısını ve çeşitliliğini artırmak.</p> <p>1.4.3 Hedefle ilgili faaliyetlerin toplumun çeşitli kesimlerinden bireylere ulaşmasını sağlamak.</p> <p>1.4.4 Yaşam boyu eğitim ile ilgili uluslararası projelerin sayısını artırmak.</p>	<p>Yılda en az 2 faaliyet</p> <p>Yılda en az 2 yeni faaliyet</p> <p>Planlanması ve uygulanması</p> <p>En az 2 proje</p>	<p>2014-2018</p> <p>2014-2018</p> <p>2014-2018</p> <p>2014-2018</p>
<p>AMAÇ 2: Bilimsel araştırmaların nitelik ve niceliğini artırmak.</p> <p>Hedef: 2.1 Eğitimde ve araştırmada disiplinler arası etkileşimi artırmak.</p> <p>Faaliyetler</p> <p>2.1.1 Disiplinler arası toplantıların seminerlerin ve konferansların sayısını artırmak.</p> <p>2.1.2 Önlisans, lisans ve lisansüstü programlarında disiplinler</p>	<p>Yılda en az 3 faaliyet</p> <p>Yılda en az 1 ders</p>	<p>2014-2018</p> <p>2014-2018</p>

<p>arası konularda derslerin sayısını artırmak.</p> <p>2.1.3 Disiplinler arası projelerin sayısını ve çeşitliliğini artırmak.</p> <p>2.1.4 Yandal ve çift dal programlarının yaygınlaşmasını sağlamak</p>	<p>Yılda en az 1 proje</p> <p>Planlanması ve uygulanması</p>	<p>2014-2018</p> <p>2014-2018</p>
<p>Hedef: 2.2 Araştırma-geliştirme ve danışmanlık hizmetlerini artırmak.</p> <p>Faaliyetler</p> <p>2.2.1 Bilimsel araştırma projelerine ayrılan kaynakların miktarını artırmak.</p> <p>2.2.2 Teknokent projelerinden üniversite öğretim elemanlarımıza öncelik ve avantaj sağlamak.</p> <p>2.2.3 Projeler için teknik destek biriminin oluşturulması.</p> <p>2.2.4 Araştırma geliştirme ve danışmanlık hizmetleri konusunda konferansların sayısını artırmak.</p>	<p>Mevcut bütçeyi yıllık en az % 5 artırmak</p> <p>Planlanması ve uygulanması</p> <p>Planlanması ve kurulması</p> <p>Yılda en az 2 faaliyet</p>	<p>2014-2018</p> <p>2014-2018</p> <p>2014-2015</p> <p>2014-2018</p>
<p>AMAÇ 3: Toplumsal hizmet faaliyetlerinin sayısını ve kalitesini artırmak.</p> <p>Hedef: 3.1 Üniversitemizin topluma dönük sosyal kültürel programları artırmak.</p> <p>Faaliyetler</p> <p>3.1.1 Sanatsal ve kültürel açıdan öncülük edecek festival ve bienal vb. gibi etkinliklerin sayısının artırılması.</p> <p>3.1.2 Sosyo-ekonomik sorunlara (yoksulluk, sağlık, eğitim, kadın hakları, çevre, insan hakları vb.) yönelik faaliyetlerin sayılarını ve çeşitliliğini artırmak.</p> <p>3.1.3 Üniversitemizin bünyesinde kültürel, sosyal ve sanatsal gösterimlerin ve fuarların sayısını artırmak.</p> <p>3.1.4 Üniversitemiz bünyesinde halka yönelik ücretsiz etkinliklerin sayısını artırmak.</p>	<p>Yılda en az 10 faaliyet</p> <p>Yılda en az 2 faaliyet</p> <p>Yılda en az 3 faaliyet</p> <p>Yılda en az 3 faaliyet</p>	<p>2014-2018</p> <p>2014-2018</p> <p>2014-2018</p> <p>2014-2018</p>
<p>Hedef: 3.2 Çevre sorunlarına çözüm üretmek ve çevre duyarlılığını artırmak.</p> <p>Faaliyetler</p> <p>3.2.1 Üniversite içinde ve dışında çevre sorunlarına karşı duyarlılığı artırmak üzere çeşitli seminer konferans vb.</p>	<p>Yılda en az 2 faaliyet</p>	<p>2014-2018</p>

sayısını artırmak.		
3.2.2 Çevre sorunlarının çözümüne katkı getirecek projelere öncelik ve destek vermek.	Planlanması ve uygulanması	2014-2018
AMAÇ 4: Paydaşlar ile iletişim ve işbirliğini artırmak.		
Hedef: 4.1 Yurtiçi ve yurtdışı Üniversiteler ve araştırma merkezleri ile iletişim ve işbirliğini artırmak.		
Faaliyetler		
4.1.1 Erasmus, Farabi ve Mevlana değişim programlarıyla öğretim elemanı ve öğrenci hareketliliğini artırmak.	Yılda en az % 5 artırmak	2014-2018
4.1.2 Diğer Üniversitelerle sportif kültürel ve sosyal etkinliklerin sayısını ve çeşitliliğini artırmak.	Yılda en az 1 faaliyet	2014-2018
4.1.3 İşbirliği yapılan üniversite ve araştırma merkezi sayılarını artırmak.	Mevcutları % 2 artırmak	2014-2018
Hedef: 4.2 Kamu ve özel sektör kurumları ile işbirliğine yönelik faaliyetleri artırmak.		
Faaliyetler		
4.2.1 Sektörlerle işbirliği ve anlaşmaların sayısını artırmak.	Yılda en az 1 anlaşma	2014-2018
4.2.2 Kamu ve özel sektör kurumları ile periyodik toplantı, seminer ve çalıştay düzenlemek.	Yılda en az 3 faaliyet	2014-2018
4.2.3 Kurumlar bünyesinde sürekli eğitim sağlayan birimlerde eğitimin ve insan kaynaklarının sayısını artırmak.	Yılda en az % 8 artırmak	2014-2018
4.2.4 Sivil toplum kuruluşları ve meslek örgütleriyle işbirliğini artırmak.	Planlanması ve uygulanması	2014-2018
4.2.5 Yöre halkı ile işbirliğini geliştirecek projelerin sayısını artırmak.	Planlanması ve uygulanması	2014-2018
Hedef: 4.3 Mezunlarla ilişkileri geliştirmek.		
Faaliyetler		
4.3.1 Mezun takip sisteminin etkinliğini artırmak.	Uygulamanın devamlılığı	2014-2018
4.3.2 Mezunlarla yapılan faaliyetlerin sayısını ve katılımı artırmak.	Yılda en az 1 etkinlik	2014-2018
AMAÇ 5: Üniversite personeli ve öğrenci memnuniyetini artırmak.		

Hedef: 5.1 Katılımcılığı özendiren, adil, şeffaf ve hesap verebilir bir yönetim anlayışını benimsemek.

Faaliyetler

5.1.1 Üniversite personeli ve öğrencilere verilen hizmetlere ilişkin anket vb. yollarla geri bildirimler almak.

5.1.2 Üniversitede alınan kararların ve yapılan faaliyetlerin duyurulması.

Yılda en az 1 faaliyet

2014-2018

Uygulamanın devamlılığı

2014-2018

Hedef: 5.2 Geliştirme, kaynaştırma imkanlarının ve faaliyetlerinin sayısını artırmak.

Faaliyetler

5.2.1 Hizmet içi eğitimlerin sayısını ve etkinliğini artırmak.

5.2.2 Üniversite personeli ve öğrencilerini bir araya getiren sportif, kültürel ve sosyal faaliyetlerin sayısını artırmak.

5.2.3 Danışmanlık hizmetlerinin kalitesini artırmak.

5.2.4 Yaşam ve çalışma alanlarında güvenlik standartlarını artırmak.

5.2.5 Yeni mekanlar oluşturmak ve mevcut mekanları her açıdan iyileştirmek.

Yılda en az 2 eğitim

2014-2018

Yılda en az 5 faaliyet

2014-2018

Planlanması ve uygulanması

2014-2018

Planlanması ve uygulanması

2014-2018

Yılda en az %5 yeni mekan

2014-2018

B. Temel Politikalar ve Öncelikler

- Yükseköğretim Kurulu Başkanlığı tarafından hazırlanan “Türkiye’nin Yükseköğretim Stratejisi”
- Kalkınma Planları ve Yılı Programı,
- Orta Vadeli Program,
- Orta Vadeli Mali Plan,
- Bilgi Toplumu Stratejisi ve Eki Eylem Planı,

C. Diğer Hususlar

Bu bölümde yukarıda yapılan açıklamaya ilaveten başkaca açıklamaya gerek görülmemiştir.

A- Mali Bilgiler

1- Bütçe Uygulama Sonuçları

1.1-Bütçe Giderleri

6512 sayılı 2014 yılı Merkezi Yönetim Bütçe Kanunu ile Üniversitemize 138.351.000 TL bütçe başlangıç ödeneği tahsis edilmiştir. Yıl içinde ihtiyaca göre ve ilgili mevzuat hükümleri çerçevesinde yapılan aktarma, ekleme ve düşme işlemleri sonucunda 153.770.487 TL.'ye ulaşan toplam ödeneğin 147.737.287 TL.'si harcanmıştır. Böylece %96,1 oranında nakdi gerçekleşme sağlanmıştır.

2014 yılı bütçe ödeneklerinin kullanımı, yürütülen faaliyet ve projeler, uygulama sonuçları ile ilgili açıklamalar raporun ilgili bölümlerinde detaylı olarak belirtilmiştir. Aşağıdaki tabloda ve grafikte 2013 ve 2014 yıllarına ait bütçe gerçekleştirmeleri gösterilmiştir.

Bütçe Yılı	KBÖ	Eklene	Düşülen	Toplam Ödenek	Harcama	Gerç. Oranı
2013	131.032.000	23.012.387	534.339	153.510.049	147.178.638	95,9%
2014	138.351.000	16.658.987	1.239.500	153.770.487	147.737.287	96,1%

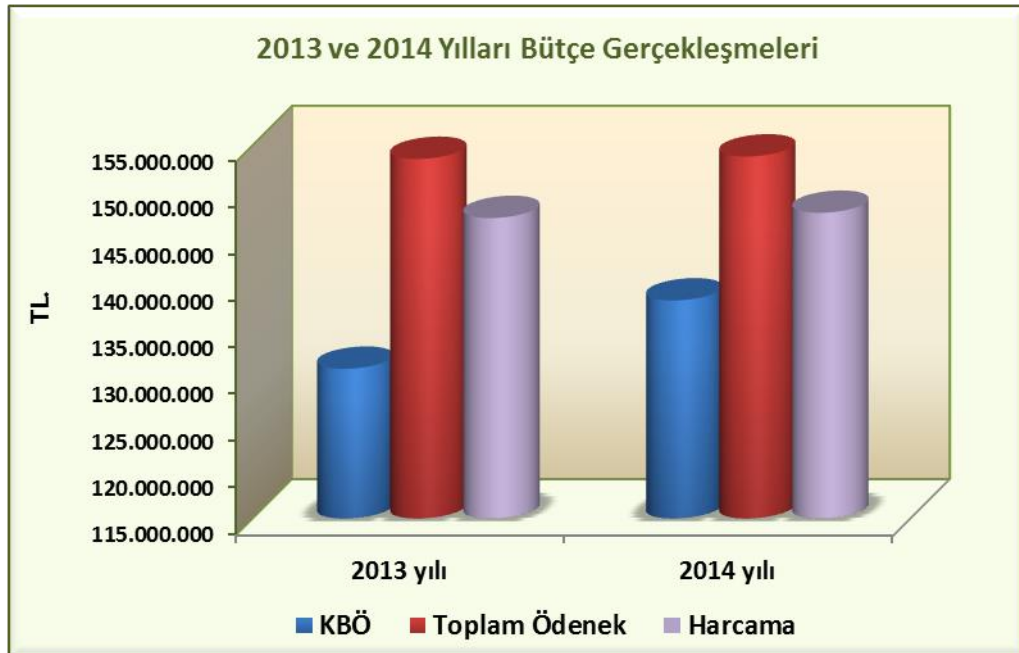

Üniversitemizin 2013 ve 2014 yıllarına ait toplam ödenekler ile gerçekleşen harcama tutarları ekonomik ve fonksiyonel sınıflandırmaya göre ayrı ayrı tablolarda ve grafiklerde gösterilmiştir.

Ekonomik Sınıflandırmaya Göre 2013 ve 2014 Yılları Bütçe Giderleri

GİDERLER	2013 yılı			2014 yılı		
	Toplam Ödenek	Harcama	Gerç. (%)	Toplam Ödenek	Harcama	Gerç. (%)
Personel Giderleri	71.352.153,04	69.789.777,05	97,8	82.747.844,50	81.044.755,75	97,9
(Toplam Giderdeki Payı)	46,5%	47,4%		53,8%	54,9%	
Sos.Güv.Kur.Prim Gid.	12.078.692,49	11.940.426,08	98,9	14.312.450,00	14.188.422,37	99,1
(Toplam Giderdeki Payı)	7,9%	8,1%		9,3%	9,6%	
Mal ve Hizm. Alım Gid.	23.461.226,25	20.209.331,89	86,1	24.562.687,67	22.190.963,00	90,3
(Toplam Giderdeki Payı)	15,3%	13,7%		16,0%	15,0%	
Cari Transferler	1.912.000,00	1.738.675,67	90,9	2.075.200,00	2.071.280,65	99,8
(Toplam Giderdeki Payı)	1,3%	1,2%		1,3%	1,4%	
Sermaye Giderleri	44.705.977,00	43.500.427,38	97,3	30.072.304,59	28.241.865,13	93,9
(Toplam Giderdeki Payı)	29,1%	29,6%		19,6%	19,1%	
GENEL TOPLAM	153.510.048,78	147.178.638,07	95,9	153.770.486,76	147.737.286,90	96,1

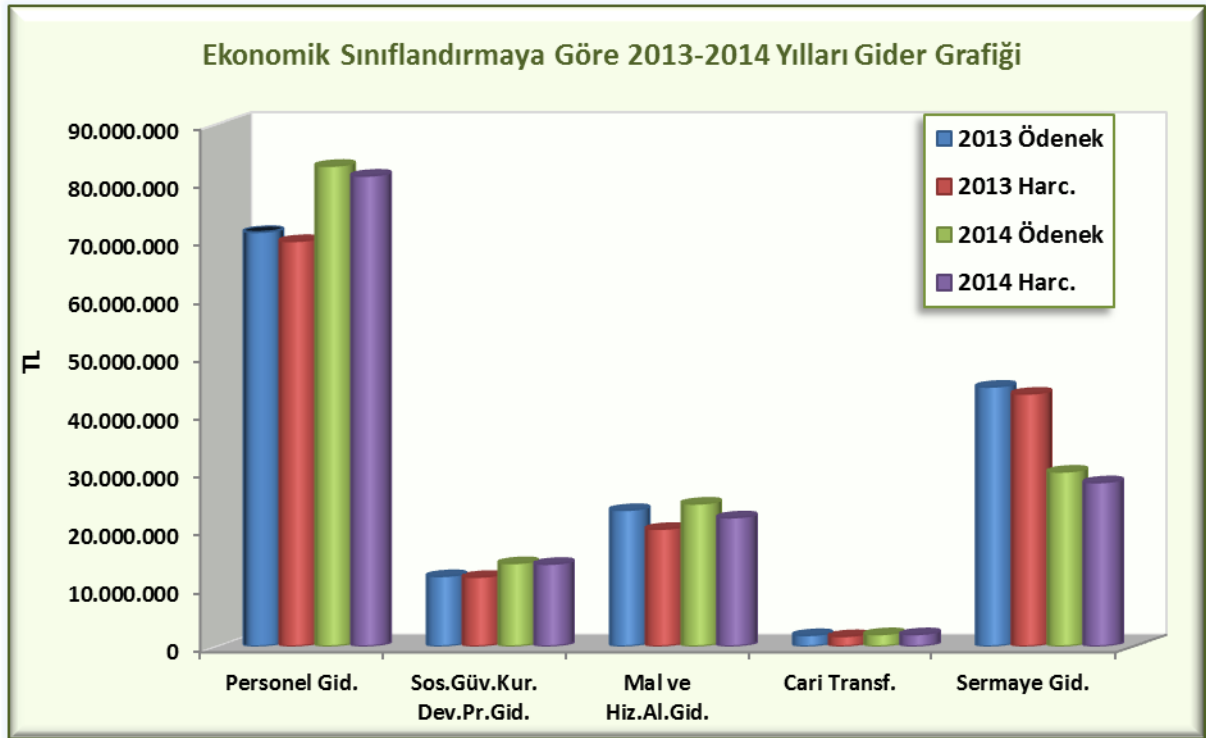

2014 yılında toplam ödeneye göre gerçekleştirmelere bakıldığında;

- **Personel giderleri %97,9** oranında,
- **Sermaye giderleri %99,1** oranında,
- **Mal ve hizmet alım giderleri %90,3** oranında,
- **Sosyal güvenlik kurumlarına Devlet primi giderleri %99,8** oranında ve
- **Cari transferler %93,9** oranında olmak üzere toplamda **%96,1** gerçekleştirme sağlanmıştır.

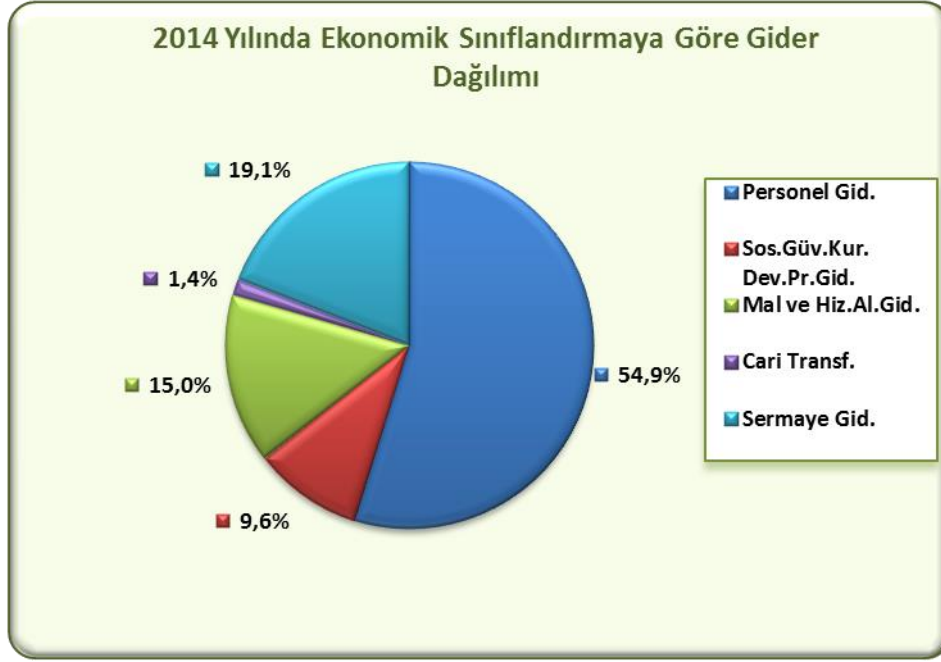

2014 yılında ekonomik sınıflandırmaya göre gider dağılımlarında;

1. sırada **%54,9** oranla **personel giderleri**,
2. sırada **%19,1** oranla **sermaye giderleri**,
3. sırada **%15,0** oranla **mal ve hizmet alım giderleri**,
4. sırada **% 9,6** oranla **sosyal güvenlik kurumlarına Devlet primi giderleri**,
5. sırada **% 1,4** oranla **cari transferler**

yer almaktadır.

Fonksiyonel Sınıflandırmaya Göre 2013 ve 2014 Yılları Bütçe Giderleri

GİDERLER	2013 yılı			2014 yılı		
	Toplam Ödenek	Harcama	Gerç. (%)	Toplam Ödenek	Harcama	Gerç. (%)
Genel Kamu Hizmetleri	10.301.789,65	9.611.444,58	93,3	11.154.140,00	11.114.285,54	99,6
(Toplam Giderdeki Payı)	6,7%	6,5%		7,3%	7,5%	
Kamu Düzeni ve Güvenlik Hizmetleri	2.562.000,00	2.316.076,77	90,4	2.960.100,00	2.959.613,56	100,0
(Toplam Giderdeki Payı)	1,7%	1,6%		1,9%	2,0%	
Sağlık Hizmetleri	12.296.904,45	12.292.075,76	100,0	10.644.820,57	10.551.934,01	99,1
(Toplam Giderdeki Payı)	8,0%	8,4%		6,9%	7,1%	
Dinlenme, Kültür ve Din Hizmetleri	1.327.184,75	1.315.159,16	99,1	1.418.550,00	1.411.804,59	99,5
(Toplam Giderdeki Payı)	0,9%	0,9%		0,9%	1,0%	
Eğitim Hizmetleri	127.022.169,93	121.643.881,80	95,8	127.592.876,19	121.699.649,20	95,4
(Toplam Giderdeki Payı)	82,8%	82,7%		83,0%	82,4%	
GENEL TOPLAM	153.510.048,78	147.178.638,07	95,9	153.770.486,76	147.737.286,90	96,1



2014 yılında fonksiyonel sınıflandırmaya göre gider gerçekleştirmelerine bakıldığında;

- Genel kamu hizmetleri **%99,6** oranında,
- Kamu düzeni ve güvenlik hizmetleri **%100** oranında,
- Sağlık hizmetleri **%99,1** oranında,
- Dinlenme, kültür ve din hizmetleri **%99,5** oranında ve
- Eğitim hizmetleri **%95,4** oranında gerçekleşmiştir.

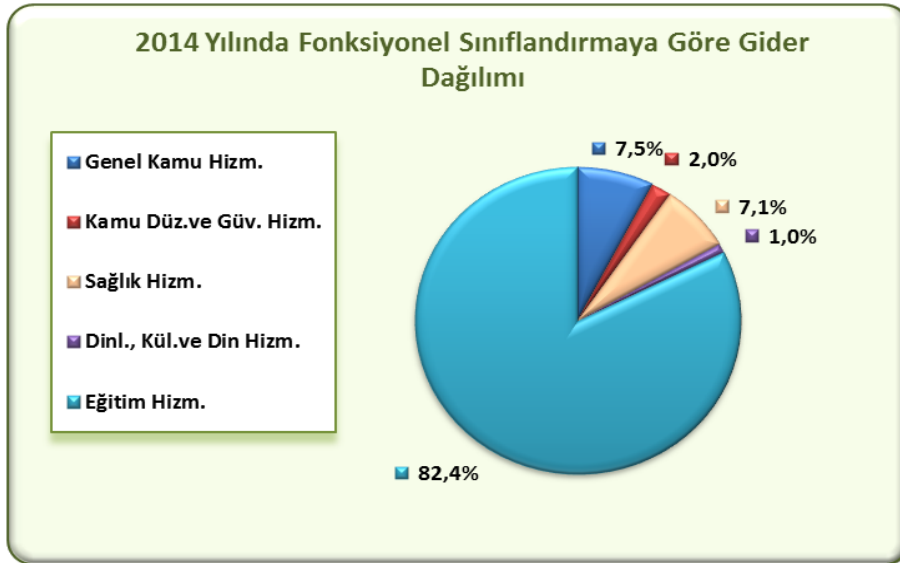

2014 yılında fonksiyonel sınıflandırmaya göre gider dağılımlarında;

1. sırada **%82,4** oranla **eğitim hizmetleri**,
2. sırada **% 7,5** oranla **genel kamu hizmetleri**,
3. sırada **% 7,1** oranla **sağlık hizmetleri**,
4. sırada **% 2,0** oranla **kamu düzeni ve güvenlik**,
5. sırada **% 1,0** oranla **dinlenme, kültür ve din hizmetleri** yer almaktadır.

1.2-Bütçe Gelirleri

Üniversitemizin 2013 ve 2014 yılları bütçe gelirleri aşağıdaki tabloda ve grafikte gösterilmiştir.

2013 ve 2014 Yılları Bütçe Gelir Tablosu

Gelir Türleri	2013 yılı	2014 yılı	2014/2013 Artış Oranı %
Teşebbüs ve Mülkiyet Gelirleri	11.397.153,03	11.705.407,65	2,7
Alınan Bağış ve Yardımlar	125.603.896,62	135.383.005,37	7,8
Diğer Gelirler	6.423.072,71	8.382.712,40	30,5
TOPLAM	143.424.122,36	155.471.125,42	8,4

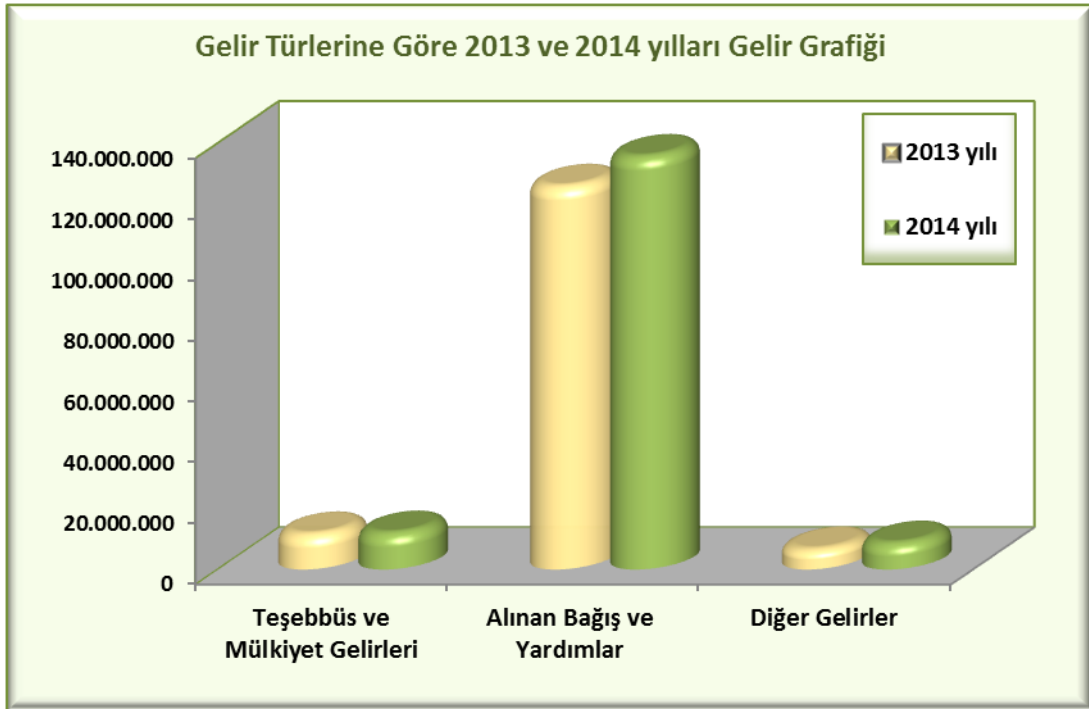

Üniversitemizin 2014 yılı toplam gelirleri 2013 yılına kıyasla %8,4 oranında artmıştır. 2013 ve 2014 yılları özel bütçe ve öz gelir gerçekleştirmeleri ile artış oranları aşağıdaki tabloda verilmiştir.

2013-2014 Yılları Özel Bütçe ve Öz Gelir Gerçekleşmeleri Tablosu

Gelir Türleri	2013 yılı Gerçekleşen	2014 yılı			2014/2013 Artış Oranı %
		Bütçe Tahmini	Gerçekleşen	Gerç. Oranı %	
Hazine Yardımı	125.603.896,62	122.489.000,00	135.383.005,37	110,5	7,8
Örgün öğretim gelirleri	453.196,52	764.000,00	419.540,10	54,9	-7,4
II. Öğretim gelirleri	6.163.525,99	6.024.000,00	5.894.544,39	97,9	-4,4
Yaz Okulu Gelirleri	947.087,40	1.339.000,00	977.748,94	73,0	3,2
Tezsiz yüksek lisans gelirleri	62.839,00	120.000,00	84.623,00	70,5	34,7
Tezli yüksek lisans gelirleri	71.462,10	60.000,00	104.620,00	174,4	46,4
Doktora gelirleri	5.289,00	40.000,00	9.933,00	24,8	87,8
Sosyal Tesis İşletme Gel.	229.508,67	350.000,00	230.208,43	65,8	0,3
Diğer hizmet gelirleri (Yurt ücreti, yemek ücreti vb.)	2.594.772,50	1.829.000,00	2.985.446,64	163,2	15,1
Kira Gelirleri	852.531,85	251.000,00	973.109,30	387,7	14,1
Şartname satış gelirleri	16.940,00	0,00	25.633,85	-	51,3
Diğer Gelirler (Faiz gel., BAP gelirleri, para cezaları vb.)	6.423.072,71	5.085.000,00	8.382.712,40	164,9	30,5
TOPLAM	143.424.122,36	138.351.000,00	155.471.125,42	112,4	8,4

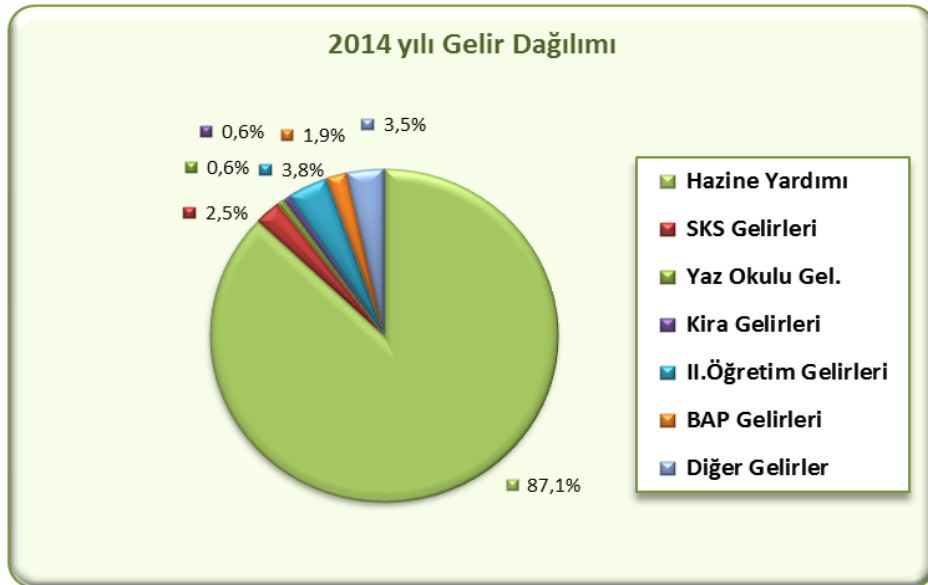

2014 yılında elde edilen gelirlerin dağılımlarında toplam gelirin %87,1'ini hazine yardımı oluşturmaktadır. İkinci sırada %3,8 ile II. öğretim gelirleri, üçüncü sırada %3,5 oranla diğer gelirler, daha sonra ise %2,5 ile Sağlık, Kültür ve Spor Daire Başkanlığının elde ettiği gelirler (örgün öğretim, yüksek lisans, doktora, sosyal tesis ve diğer hizmet gelirleri) gelmektedir.

2- Temel Mali Tablolara İlişkin Açıklamalar

Tabloların önemli kalemlerindeki değişimler ile bunlara ilişkin analiz ve açıklamalar, III. Bölümün mali bilgiler alt başlığının bütçe uygulama sonuçları kısmında belirtilmiştir.

3- Mali Denetim Sonuçları

❖ 2014 yılında Üniversitemiz Strateji Geliştirme Daire Başkanlığı arşivinde muhafaza edilen 2014 yılının ilk altı ayına ait ödeme evraklarının dış denetimi Sayıştay Başkanlığınca yapılmıştır.

❖ 2014 yılında sosyal tesis işlemleri, Farabi Öğrenci ve Öğretim Elemanı Değişim Programı, Erasmus Öğrenci ve Personel Hareketliliği, Mevlana Öğrenci ve Öğretim Elemanı Değişim Programı, Öğretim Elemanı Yetiştirme Programı, Kısmi Zamanlı Öğrenci Çalıştırılması, Döner Sermaye Ek Ödeme İşlemleri, Yurt Başvuru, Puanlama, Kayıt ve Kabul İşlemleri İç Denetim Programına dâhil edilmiş ve denetim faaliyetleri programa uygun olarak tamamlanmıştır. Yapılan denetim faaliyetleri sonucunda 8 adet iç denetim raporu düzenlenmiştir.

Düzenlenen İç Denetim Raporları

Süreç	Alt Süreç	İlgili Birim	Raporun Tarihi/Sayısı
Gelir İşlemleri Süreci	Sosyal Tesis İşlemleri	SKS Daire Başkanlığı	09.05.2014/1146-1
Öğrenci ve Personel Değişim Programları Süreci	Mevlana Öğrenci ve Öğretim Elemanı Değişim Programı Süreci	Mevlana Kurum Koordinatörlüğü	31.03.2014/1143-1
	Farabi Öğrenci ve Öğretim Elemanı Değişim Programı Süreci	Farabi Kurum Koordinatörlüğü	31.03.2014/1143-2
	Öğretim Elemanı Yetiştirme Programı Süreci	ÖYP Kurum Koordinatörlüğü	08.08.2014/1143-3
	Erasmus Öğrenci ve Personel Hareketliliği Süreci	Erasmus Kurum Koordinatörlüğü	08.08.2014/1143-4
Personel Ödeme İşlemleri Süreci	Döner Sermaye Ek Ödeme İşlemleri	Diş Hekimliği Fakültesi	10.12.2014/1143-5
Öğrenci İşlemleri Süreci	Kısmi Zamanlı Öğrenci Çalıştırılması Süreci	SKS Daire Başkanlığı	30.09.2014/1294-2
	Yurt Başvuru, Puanlama, Kayıt ve Kabul İşlemleri	SKS Daire Başkanlığı	19.12.2014/1294-3

4- Diğer Hususlar

Bu bölümde yukarıda yapılan açıklamalara ilaveten başkaca açıklamaya gerek görülmemiştir.

B- Performans Bilgileri

Raporun II- Amaç ve Hedefler Bölümünde yer verilmiştir.

1- Faaliyet ve Proje Bilgileri

1.1- Faaliyet Bilgileri

2014 Yılında Akademik Personelin Katıldığı Yurtdışı Faaliyetleri (En Çok Gidilen Ülkeye Göre)

Gittiği Ülke	Kongre Bildiri Konferans Çalıştay Seminer Sempozyum Sunum	Araştırma İnceleme	Erasmus	Tübitak Bursu Kapsamında	Yök Bursu Kapsamında Araştırma İnceleme	Proje Kapsamında	Diğer	Genel Toplam
Almanya	17	2	1		1	7	6	34
ABD	6	6		4	1		5	22
İtalya	12	3				1	2	18
Belçika	3	1				8		12
Rusya	10						2	12
İngiltere	3	3	1	1	1		1	10
Macaristan	5	1	2			1		9
Romanya	4		4		1			9
Çek Cumhuriyeti		1	2			4	1	8
İspanya	5		3					8
Avusturya	4		2			1		7
Polonya		2	4	1				7
Hırvatistan	3					1	3	7
Azerbaycan	3	1					2	6
Fransa	4	1				1		6
Letonya	1		5					6
K.K.T.C	5						1	6
Birleşik Arap Emirlikleri	4						1	5
Çin	2	1				1	1	5
Portekiz	1		3				1	5
Sırbistan	5							5
DİĞER (27 Ülke)	28	7	5	1	2	4	6	53
TOPLAM (48 Ülke)	125	29	32	7	6	29	32	260

1.2- Yayınlarla İlgili Faaliyet Bilgileri

İndekslere Giren Hakemli Dergilerde Yapılan Yayınlar

Birimler	Uluslar arası Makale	Ulusal Makale	Uluslar arası Bildiri	Ulusal Bildiri	Kitap	Kitapta Bölüm
Fen Edebiyat Fak.	134	9	57	41	3	15
Mühendislik Mimarlık Fak	46	6	20	19	3	
Eğitim Fakültesi	61	42	100	77	11	26
Tıp Fakültesi	315	237				
İktisadi ve İdari Bil.Fak.	11	11				
Güzel Sanatlar Fakültesi			4	1		
Diş Hekimliği Fakültesi	11		56	27		
İlahiyat Fakültesi	2	6	2	5		2
Ziraat ve Doğa Bilimleri Fak.	5	8		3		5
Kemal Demir Fiz.Ted.ve Reh.Y.O.	1	7	3	5		
Beden Eğt.ve Spor Y.O.	6	12	17	11		
Gerede Uygulamalı Bil.Y.O.	3					
Bolu Tur.İşl.ve Otelcilik Y.O.	1	3	3	1		
Bolu Meslek Yüksek Okulu	9		6	1		
Gerede Meslek Y.O.	2		1	1		
Mudurnu Süreyya Astarıcı M.Y.	2	4			7	
Yeniçağa Yaşar Çelik M.Y.O.	3		1	2		
TOPLAM	624	362	270	194	24	48

1.3- Üniversiteler Arasında Yapılan ve Yürürlükte Olan İkili Anlaşmalar

2014 yılı itibari ile Üniversitemizin ERASMUS değişim programı kapsamında yapılan ve yürürlükte olan toplam 19 ülkede 78 üniversite anlaşması,

FARABİ değişim programı kapsamında Türkiye’de 88 üniversite anlaşması,

MEVLANA değişim programı kapsamında 10 ülkede 10 üniversite anlaşması vardır.

1.4- 2014 Yılında Basın Halkla İlişkiler Müdürlüğünce Yürütülen Faaliyetler

Üniversitemizin yeni birim açılışları ve temel atma törenleri, önemli günler gibi tören ve etkinliklerde afiş, banner, davetiye tasarımı, davetiyelerin ulaştırılması, video ve fotoğraf çekimi ve haberin hazırlanıp yerel basına servis edilmesi Basın ve Halkla İlişkiler Müdürlüğü tarafından sağlanmıştır.

2014 yılında yapılan faaliyetler aşağıdaki tabloda gösterilmiştir.

BAŞLIK	SAYI
Birim Açılışları ve Temel Atma Törenleri	4
Önemli Günler	8
Tören ve Etkinlikler	300
Diğer Faaliyetler	198

1.5- Proje Bilgileri

Abant İzzet Baysal Üniversitesi bilimsel özerkliğe ve kamu tüzel kişiliğine sahip yüksek düzeyde eğitim-öğretim, bilimsel araştırma, yayın ve danışmanlık hizmetleri sunan bir Yüksek Öğretim kurumudur. Bilimsel araştırma faaliyetlerini, karar ve uygulama mekanizmalarını kendi bünyesinde yürüttüğü Üniversite Bilimsel Araştırma Projeleri ile Kalkınma Bakanlığı, Tübitak, AB Hibe, San-tez, Gençlik ve Spor Bakanlığı tarafından öğretim üyelerimize verilen projelerden oluşmaktadır. Ayrıca Üniversite Araştırma Geliştirme Vakfı (Ar-Ge) ve İzzet Baysal Vakfınca da yayın desteği sağlanmaktadır.

Rektörlük Bilimsel Araştırma Projeleri, Kalkınma Bakanlığı Destekli Projeler ve TÜBİTAK Projelerinin mal ve hizmet satın alma işlemleri Bilimsel Araştırma Projeleri birimince ilgili mevzuat hükümleri çerçevesinde yürütülmektedir. Ödemeleri de Strateji Geliştirme Daire Başkanlığı muhasebe birimince gerçekleştirilmektedir. 2014 yılında projelerin tablosu aşağıdaki gibidir.

2014 Yılı Projeler Tablosu

Projeler	Önceki Yılandan Devir	Yıl İçinde Eklenen	Toplam	Yıl İçinde Tamamlanan
Kalkınma Bakanlığı Destekli	2	-	2	1
TÜBİTAK	15	17	32	8
AB Hibe	5	-	5	1
Diğer(San-Tez, Genç.ve Spor Bak. Des. Proj.	4	-	4	2
BAP Projeleri	123	121	244	53
TOPLAM	149	138	287	65

1.5.1- Üniversite Bilimsel Araştırma Projeleri

2010-2014 yılları arası Üniversite Bilimsel Araştırma Projelerinin yıllara ve birimlere göre dağılımı aşağıdaki tabloda belirtilmiştir. 2014 yılında 121 yeni proje eklenmiş, 53 proje tamamlanmıştır.

Bilimsel Araştırma Projelerinin Yıllara ve Birimlere Göre Dağılımı

Birim	2010	2011	2012	2013	2014	Toplam
Fen Edebiyat Fakültesi	1	4	12	16	24	57
İktisadi ve İdari Bilimler Fak.				1	1	2
Eğitim Fakültesi		1	2	9	8	20
Tıp Fakültesi			9	29	43	81
Diş Hekimliği Fakültesi		1	1	7	4	13
Mühendislik Mimarlık Fakültesi		1	6	13	22	42
Ziraat ve Doğa Bilimleri Fak.		1	1	3	4	9
İletişim Fakültesi					2	2
Beden Eğitim ve Spor Y.O.				1	6	7
Kemal Demir Fiz.Ted.ve Reh.YO.					2	2
Bolu Turizm İşl.ve Otel.Y.O.				1		1
Bolu Meslek Yüksekokulu		1		1	4	6
Gerede Meslek Yüksek Okulu				1	1	2
TOPLAM	1	9	31	82	121	244

1.5.2- Kalkınma Bakanlığı Tarafından Desteklenen Araştırma Projeleri

2010-2014 yılları arası Kalkınma Bakanlığı tarafından desteklenen Projelerin yıllara ve birimlere göre dağılımı aşağıdaki tabloda belirtilmiştir. 2014 yılında yeni proje eklenmemiş, 1 proje tamamlanmıştır.

Kalkınma Bakanlığı Projelerinin Yıllara ve Birimlere Göre Dağılımı

Birim	2010	2011	2012	2013	2014	Toplam
Fen Edebiyat Fakültesi			1			1
Mühendislik Mimarlık Fakültesi	1					1
TOPLAM	1		1			2

1.5.3- TÜBİTAK Tarafından Desteklenen Araştırma Projeleri

2011-2014 yılları arası TÜBİTAK tarafından desteklenen Projelerin yıllara ve birimlere göre dağılımı aşağıdaki tabloda belirtilmiştir. 2014 yılında 17 yeni proje eklenmiş, 8 proje tamamlanmıştır.

TÜBİTAK Projelerinin Yıllara ve Birimlere Göre Dağılımı

Birim	2011	2012	2013	2014	Toplam
Fen Edebiyat Fakültesi	1	4	4	14	23
İktisadi ve İdari Bilimler Fak.		1		2	3
Eğitim Fakültesi	1				1
Mühendislik Mimarlık Fakültesi	1	1	2		4
Ziraat ve Doğa Bilimleri Fak.				1	1
TOPLAM	3	6	6	17	32

1.5.4- AB Hibe Araştırma Projeleri

2012-2014 yılları arası AB Hibe Projelerinin yıllara ve birimlere göre dağılımı aşağıdaki tabloda belirtilmiştir. 2014 yılında yeni proje eklenmemiş, 1 proje tamamlanmıştır.

AB Hibe Projelerinin Yıllara ve Birimlere Göre Dağılımı

Birim	2012	2013	2014	Toplam
Fen Edebiyat Fakültesi	2	1		3
Bolu Meslek Yüksek Okulu	1	1		2
TOPLAM	3	2		5

1.5.5- SAN-TEZ Araştırma Projeleri

2013-2014 yılları arası SAN-TEZ Projelerinin yıllara ve birimlere göre dağılımı aşağıdaki tabloda belirtilmiştir. 2014 yılında yeni proje eklenmemiş, 2 proje de devam etmektedir.

SAN-TEZ Projelerinin Yıllara ve Birimlere Göre Dağılımı

Birim	2013	2014	Toplam
Mühendislik Mimarlık Fakültesi	2		2
TOPLAM	2		2

1.5.6- Gençlik ve Spor Bakanlığınca Desteklenen Araştırma Projeleri

2013-2014 yılları arası Gençlik ve Spor Bakanlığı tarafından desteklenen projelerin yıllara ve birimlere göre dağılımı aşağıdaki tabloda belirtilmiştir. 2014 yılında yeni proje eklenmemiş, 2 proje de tamamlanmıştır.

Gençlik ve Spor Bakanlığı Projelerinin Yıllara ve Birimlere Göre Dağılımı

Birim	2013	2014	Toplam
Fen Edebiyat Fakültesi	1		1
Eğitim Fakültesi	1		1
TOPLAM	2		2

1.5.7- Üniversite Araştırma-Geliştirme Vakfı ile İzzet Baysal Vakfı tarafından yapılan yayın desteği

2014 yılında Abant İzzet Baysal Üniversitesi Ar-Ge Vakfı tarafından 322 makale ve 14 proje için 45.476,00 TL maddi destek sağlanmıştır.

2014 yılında İzzet Baysal Vakfı tarafından ulusal ve uluslararası düzeyde 66 yayına 22.534,00 TL maddi destek sağlanmıştır.

1.6- Öğrenci ve Öğretim Üyesi Değişim Programı Faaliyetleri

1.6.1- Farabi Öğrenci ve Öğretim Üyesi Değişim Programı Koordinatörlüğü



Yükseköğretim Kurulu tarafından, Yükseköğretim Kurumları arasında Öğrenci ve Öğretim Üyesi Değişim Programına ilişkin Yönetmelik 18/02/2009 tarihli ve 27145 sayılı Resmi Gazetede yayımlanmış ve Farabi Değişim Programı başlatılmış bulunmaktadır.

Farabi kapsamında 2014 yılı içinde 2013-2014 Eğitim-Öğretim yılı Güz-Bahar Dönemi 157 Aday Öğrenci üniversitemizde eğitim görmek için başvuruda bulunmuş, bunların 117'si kabul edilmiş fakat sonradan 60 öğrenci feragat etmiştir. Güz/Güz-Bahar Döneminde Farabi Programı ile Üniversitemizde okuyan 57 öğrenci eğitimlerine devam etmektedir. Güz-Bahar Döneminde Üniversitemizden diğer üniversitelere kabul edilen 79 öğrencimiz halen eğitim ve öğrenimine bu üniversitelerde devam etmektedir. 2014 yılı faaliyetleri;

- ✓ Farabi Değişim Programını anlatmak amacıyla Farabi Koordinatörleri'ne bilgilendirme semineri yapılmıştır.
- ✓ Değişim kapsamında gidecek öğrencilere yönelik tanıtım amaçlı toplantı düzenlenmiştir.
- ✓ Gelen öğrencilere yönelik üniversitemizin tanıtımını yapmak ve gerekli Farabi Programı İşleyişi ile ilgili bilgilendirme toplantısı yapılmıştır.
- ✓ Gelen öğrencilere yönelik AİBÜ ve FARABI logolu çantalar temin edilmiş ve açıklayıcı broşürler bastırılıp öğrencilere dağıtılmıştır.
- ✓ Gaziantep Üniversitesi'nde düzenlenen 7. Ulusal Farabi Değişim Programı Kongresine bir akademik uzmanımız ve araştırma görevlimiz katılmıştır.

1.6.2- Erasmus Öğrenci ve Öğretim Üyesi Değişim Programı Koordinatörlüğü



Avrupa Birliği ülkelerinin eğitim kurumları arasındaki işbirliğini artırmak ve çok kültürlü bir Avrupa Topluluğu yaratmak amacıyla hazırlanan "genel eğitim programı" Socrates, yeni adıyla LLP Hayat Boyu Öğrenme Programının bir alt programı olan Erasmus, Üniversitemiz, 30 Ekim 2003 tarihinde başvurmuştur. 17 Mayıs 2004'de başvurumuzun olumlu sonuçlandığı bildirilmiştir.

Üniversitemiz Erasmus programı dahilindeki eğitim (müfredat geliştirme, öğrenci ve öğretim elemanı değişimi), araştırma (ikili veya çoklu ortak araştırma projeleri teklifi) ve dil öğretimi (özellikle öğretim elemanlarının) başta olmak üzere çeşitli uygulamalardan Eylül 2005 itibariyle yararlanmaya başlanmıştır.

Gerçekleşen Erasmus Hareketlilik Sayıları

Faaliyet Türü	2013	2014
Giden Öğrenci	124	58
Gelen Öğrenci	23	7
Giden Öğretim Elemanı	71	45
Gelen Öğretim Elemanı	19	3
Giden Personel	1	4
Gelen Personel	2	2
Giden Staj Öğrencisi	16	18
Gelen Staj Öğrencisi	3	3

Kullanılan Hibe Rakamları

	2012-2013	2013-2014
Öğrenci Öğrenim Hareketliliği için	208.338,00-€	249.950,00-€
Ders Verme Hareketliliği için	61.848,86-€	85.150,00-€
Öğrenci Staj Hareketliliği için	28.602,06-€	42.600,00-€
Personel Eğitim Alma Hareketliliği için	12.750,09-€	16.250,00-€
Toplam Hareketliliğin Organizasyonu Hibesi	28.150,00-€	31.750,00-€

1.6.3- Mevlana Öğrenci ve Öğretim Üyesi Değişim Programı Koordinatörlüğü



Yükseköğretim Kurulu tarafından, Yükseköğretim Kurumları arasında Öğrenci ve Öğretim Üyesi Değişim Programına ilişkin Yönetmelik 23/08/2011 tarih ve 28034 sayılı Resmi Gazetede yayımlanmış ve Mevlana Değişim Programı başlatılmış bulunmaktadır.

Mevlana Değişim Programı kapsamında 2014 yılı Nisan ayı içinde 4 aday öğrenci Üniversitemizde eğitim görmek için başvuruda bulunmuş, bunların 2'si kabul edilmiş fakat sonradan 1 öğrenci feragat etmiştir. 2014-2015 Güz Döneminde Mevlana Programı ile Üniversitemizde okuyan 1 öğrencimiz eğitimini başarıyla tamamlamıştır. 2014 yılı faaliyetleri;

- ✓ YÖK Mevlana Değişim Programı görevlileri tarafından Üniversitemiz Mevlana Değişim Programı Koordinatörleri, öğrenci ve öğretim elemanlarına bilgilendirme semineri verilmiştir.
- ✓ Öğrencilere bilgi vermesi açısından açıklayıcı broşürler dağıtılmıştır.
- ✓ Sakarya Üniversitesi'nde düzenlenen Mevlana Değişim Programı Seminerine ve Gaziantep Üniversitesi'nde düzenlenen 7. Ulusal Mevlana Değişim Programı Kongresine bir personelimiz katılmıştır.

1.9- Uygulama ve Araştırma Merkezleri Faaliyetleri

1.9.1- Bilimsel Endüstriyel ve Teknolojik Uygulama ve Araştırma Merkezi (BETUM)



Bilimsel Endüstriyel ve Teknolojik Uygulama ve Araştırma Merkezi (BETUM), tüm Türkiyede gerek üniversitelerde gerekse de başka kurumlarda bulunan araştırmacıların bilimsel çalışmalarına yardımcı olmak, özel ve tüzel kişi yada kurumların analiz ihtiyaçlarına cevap vermek ve üniversite-sanayi işbirliğini güçlendirmek amacıyla Kalkınma Bakanlığı destekleriyle kurulmuştur. Döner sermaye kapsamında hizmet

veren Merkezimizde 2014 yılında;

- ✓ 428 adet örnek analiz edilmiştir.
- ✓ 26 kalem makine ve teçhizatın eğitimi alınmıştır.
- ✓ Fen Fakültesi ve Mühendislik Mimarlık Fakültesi'nde verilen bazı derslerde merkezden yararlanılmıştır.

1.9.2- Deney Hayvanları Uygulama ve Araştırma Merkezi



✓ Merkezimizde son bir yıl içerisinde yüksek lisans, doktora, uzmanlık ve muhtelif alanlarda olmak üzere Üniversitemiz Tıp, Diş Hekimliği ve Fen Edebiyat Fakülteleri, Kemal Demir Fizik Tedavi ve Rehabilitasyon Yüksekokulu ile Beden Eğitimi ve Spor Yüksekokulu, Kocaeli, Sakarya ve Düzce Üniversitelerinden olmak üzere toplam 19 çalışma yapılmıştır.

- ✓ Deney Hayvanları Yerel Etik Kurulu ile ortaklaşa düzenlenen Deney Hayvanları Kullanım Kursu düzenlenmiştir.
- ✓ Bolu Veteriner Hekimleri Odasının proje sahipliğinde ortağı bulunduğu sorumlu yöneticisinin bilgi ve tecrübesini arttırmak amacıyla Çek Cumhuriyeti, Almanya, Slovakya ve Macaristan ülkelerine teknik ziyaretlerde bulunulmuştur.
- ✓ Merkezimizin de üyesi olduğu Marmara Bölgesi Deney Hayvanları Uygulama ve Araştırma Merkezi toplantılarına koordineli çalışmaları arttırmak, bilgi ve tecrübelerin paylaşımını sağlamak için katılım gerçekleştirilmiştir.

1.9.3- Nükleer Radyasyon Dedektörleri Uygulama ve Araştırma Merkezi (NÜRDAM)



Nükleer Radyasyon Dedektörleri Uygulama ve Araştırma Merkezi (NÜRDAM), nükleer radyasyon dedektörleri/sensörleri ve dozimetre teknolojileri konusunda AR-GE çalışmalarının yürütüleceği disiplinler arası iş birliğine sahiptir. Merkezin 2014 yılı faaliyetleri;

- ✓ NÜRDAM personeli, temiz oda kullanım eğitimleri, cihaz ve teknik eğitimler, iş sağlığı ve güvenliği eğitimlerine katılmıştır.
- ✓ Çeşitli konularda konferanslara katılım sağlanmıştır.
- ✓ Bilimsel Endüstriyel ve Teknolojik Uygulama ve Araştırma Merkezi, Fizik ve Kimya bölümlerinin ihtiyaç duydukları sıvı azotu temin etmektedir.
- ✓ 3 yüksek lisans ve 1 doktora tezi çalışmalarına katkıda bulunmuştur.
- ✓ BAP, Tübitak ve Kalkınma Bakanlığı projesi olmak üzere 10 adet proje yürütülmüştür.

1.9.4- Sürekli Eğitim Uygulama ve Araştırma Merkezi (SÜYAM)

Abant İzzet Baysal Üniversitesi Sürekli Eğitim, Uygulama ve Araştırma Merkezinde 2014 yılında gerçekleştirilen eğitimler aşağıda belirtilmiştir.

- ✓ Cisco CCNA Discovery-1 Kursu
- ✓ Su sporları Kursu
- ✓ Konuşma Odaklı İngilizce Eğitimleri
- ✓ Çocuk Korosu Kursu
- ✓ Konuşma Klubü
- ✓ Aşçılık Kursu
- ✓ 3-11 Yaş Grubu Çocuklarına temel Müzik Eğitimi Kursu
- ✓ Tenis Kursu
- ✓ Aile Danışmanlığı Sertifika Programı
- ✓ Sağlıklı Yaşam ve Fitness Kursu
- ✓ Genel İngilizce Kursu
- ✓ YDS Hazırlık KURSU
- ✓ PRE YDS
- ✓ İkna Psikolojisi Semineri
- ✓ Akademik Şeflerden Tadımlık Kurslar
- ✓ Keman Eğitimi,
- ✓ Yoga Eğitimi
- ✓ İş Güvenliği uzmanlık Kursu
- ✓ Yaz Spor Okulu
- ✓ Kariyer Planlaması Eğitimi
- ✓ Kariyerini Planla, Geleceğini Senin Olsun
- ✓ Araştırma ve Sistemik Makale Yazım
- ✓ Yüzme Kursu
- ✓ Kısa sürede Kur'an Lafzı ile Buluşma Kursu
- ✓ İş Güvenliği Uzmanlığı Kursu

1.9.5- Yenilikçi Gıda Teknolojileri Geliştirme Uygulama ve Araştırma Merkezi (YENİGIDAM)



YENİGIDAM Rektörlüğe bağlı bir araştırma merkezi olarak 2012 yılından bu yana çalışmalarına devam etmektedir. Merkezimizde 2014 yılında yapılan başvurular ve bu başvurular doğrultusunda yapılmış analiz sayılarının cihaz bazında dağılımı aşağıda verilmiştir.

Merkezimizde 2014 yılı içerisinde 2035 adet örnekte analiz yapılmış olup, toplamda farklı bölümlerden 33 proje, 2 doktora çalışması, 1 bitirme

projesi ve 1 lisans dersine katkıda bulunulmuştur.

No	Cihaz Adı	Başvuru Sayısı	Analiz Sayısı
1	Yüksek Performanslı Sıvı Kromatografisi (HPLC)	50	781
2	Gaz Kromatografisi (GC)	6	64
3	Gaz Kromatografisi-Kütle Spektroskopisi (GC-MS)	1	5
4	Tekstür Analiz Cihazı	39	379
5	Difereansiyel Taramalı Kalorimetre (DSC)	37	328
6	Fourier Transform Infrared Spektroskopisi (FT-IR)	31	114
7	Lazer Taramalı Konfokal Mikroskop	1	30
8	Zeta Potansiyeli Ölçüm	3	38
9	Viskozimetre	1	2
10	Reometre	1	60
11	Rotary Evaporatör	15	17
12	Otoklav	10	10
13	Partikül Boyut Ölçüm Cihazı	4	69
14	Santrifüj	4	106
15	İklimlendirme Kabini	2	12
16	Buzdolabı	2	4 gün
17	pH metre	3	20
Toplam:		210	2035

Merkezimizde 2014 yılı içerisinde 2035 adet örnekte analiz yapılmış olup, toplamda farklı bölümlerden 33 proje, 2 doktora çalışması, 1 bitirme projesi ve 1 lisans dersine katkıda bulunulmuştur.

1.9.6- Teknoloji Transferi Uygulama ve Araştırma Merkezi

Abant İzzet Baysal Üniversitesi Teknoloji Transferi Araştırma ve Uygulama Merkezi (AİBÜ-TTMER) Üniversitemizde üretilen teknolojinin uygulamaya aktarılmasını gerçekleştirmek amacıyla Kasım 2014 tarihinde kurulmuştur. Teknoloji Transfer Merkezi Üniversitemize ait araştırma bulgularının ekonomik bir değere dönüştürülmesini amaçlamaktadır. Teknoloji Transfer Merkezi üreten ve ülke ekonomisine katkı sağlayan üniversite olma yolunda Abant İzzet Baysal Üniversitesi'nin en önemli uygulama merkezlerinden biridir.

1.9.7- Okul Öncesi Eğitimi Uygulama ve Araştırma Merkezi



Okul Öncesi Eğitimi Uygulama ve Araştırma Merkezi kuruluş amaçlarına uygun olarak, Kongre merkezinde bulunan üç oda ve Kreşte bulunan üç sınıf, bir atölye, bir revir, mutfak ve depolar ile çocuk eğitimi, aile eğitimi, hizmet öncesi ve hizmet içi eğitimci eğitimi faaliyetlerini sürdürmektedir. Merkezin 2013-2014 eğitim-öğretim faaliyetleri şunlardır:

- ✓ Uluslararası Kongre Katılımı (11-14 Eylül 2014)
- ✓ Erken Çocuklukta Montessori Eğitimi Uygulamaları Sempozyumu (25-26 Ekim 2014)
- ✓ MEB Bolu Bağışçılar Vakfı Anaokulu ve Kreşi Değerlendirme Toplantıları
- ✓ Okul Öncesi Eğitimi Uygulama ve Araştırma Merkezi Yönetim Kurulu Toplantısı
- ✓ "Gülen Gözler Projesi" Tanıtım Toplantısı (24 Aralık 2014)
- ✓ Yeni Yıl Eğlencesi (24 Aralık 2014)

1.9.8- Türkçe Öğretmenliği Uygulama ve Araştırma Merkezi (TÖMER)

Türkçe Öğretimi Uygulama ve Araştırma Merkezi (TÖMER), Üniversitemizde öğrenim görmekte olan yabancı öğrencilere ve Türkçe öğrenmek isteyenlere, modern dil öğretim yöntemleri ile Türkçeyi en etkili şekilde öğretmek amacıyla kurulmuştur. Merkezimizin hedefleri arasında, yurt içinde ve yurt dışında yabancılara Türkçeyi en etkili şekilde öğretmek, Türkiye'yi ve Türk kültürünü tanıtmak, Türkçenin ve diğer dillerin öğretimi konusunda araştırma, uygulama ve yayın faaliyetlerine ve bu alanlarda yapılan çalışmalara öncülük etmek bulunmaktadır.

Merkezin 2014 yılı faaliyetleri ;

- ✓ Eğitim Hizmetleri (öğrenci sayıları:20, Yaz Okulunda Açılan Ders Sayısı ile Yaz Okuluna Kayıtlı Öğrenci Sayısı:25, C1 Belgesi Alan Öğrenci Sayısı:28)
- ✓ İstanbul, Ankara, Bursa, Karabük, Gölçük, Abant gezileri düzenlendi.
- ✓ Yurt dışından gelen öğrencilere ebru kursu açıldı.

1.9.9- Uzaktan Eğitim Uygulama ve Araştırma Merkezi (İBUZEM)

Abant İzzet Baysal Üniversitesi Uzaktan Eğitim Uygulama ve Araştırma Merkezi (İBUZEM) 2014 yılında kurulmuş ve faaliyete geçmiştir Üniversitemiz bünyesinde verilen ortak dersler (Atatürk İlkeleri ve İnkılap Tarihi I ve II, Türk Dili I ve II, Yabancı Dil I ve II) uzaktan eğitim yöntemi kullanılarak öğrencilerimize sunulmaktadır. İBUZEM, 2014-2015 Eğitim Öğretim Yılı Güz Döneminde Uzaktan Eğitim Yönetim Sisteminde kayıtlı toplam öğrenci sayısı 7279' dur.

1.9.10- Bolu Halk Kültürünü Araştırma ve Uygulama Merkezi (BAMER)



BAMER, Bolu ve çevresinin, halk kültürü unsurlarını derlemek, tarihi, mimari, arkeolojik, etnografik, ve kültürel değerlerin bilimsel olarak araştırılmasını, belgelenmesini, tanıtılmasını, korunmasını, ve yaşatılmasını sağlamak amacıyla 2008 yılında kurulan BAMER'de, Üniversiteler, Azerbaycan Milli İlimler Akademisi Dil ve Edebiyat Enstitüsü, Özbekistan Cumhuriyeti İlimler Akademisi Dil ve Edebiyatı Enstitüsü, Bolu Valiliği, Bolu Merkez ve İlçe Belediyeleri, Kaymakamlıklar, Halk Eğitim Merkezleri,

İlköğretim Okulu Müdürlükleri gibi kurum ve kuruluşlarla işbirliği halinde sempozyum, çalıştay, panel, konferans, sergi, gibi, çok sayıda etkinlik düzenlemektedir. BAMER'in 2014 yılı faaliyetleri;

- ✓ BAMER Müdürü ve Yönetim Kurulu Üyeleri tarafından Gülezler Konağı'nda aylık yönetim kurulu toplantıları yapıldı.
- ✓ TEKNOKENT toplantıları yapıldı.
- ✓ AİBÜ AR-GE Vakfı toplantıları yapıldı.
- ✓ 2008 yılından itibaren basılan 11 kitap, dilekçe ile kitap talebinde bulunan araştırmacılara, BAMER Yönetim Kurulu Üyelerine, BAMER Danışma Kurulu Üyelerine, Bolu Belediyesi, Bolu Valiliği, İl Halk Kütüphanesi, Belediye Başkanlıkları ve Kaymakamlıklara, Sempozyum Düzenleme Kuruluna, Sempozyum Bilim Kuruluna, ilgili kurumlara, kişilere, Üniversite Kütüphanelerine, eserlerin yazarları ve editörlerine ücretsiz verilmektedir.
- ✓ BAMER'de 2014 yılı içerisinde birçok sergi, konferans, yaşayan Bolu projesi etkinlikleri, edebiyat sohbetleri, öğrenci topluluğu etkinlikleri, çalıştay ve diğer faaliyetler yapılmıştır.

1.9.11- Sağlık Araştırma ve Uygulama Merkezi

Merkezle ilgili bilgi, raporun "Sunulan Hizmetler" bölümünün "Sağlık Hizmetleri" kısmında yer almaktadır.

1.9.12- Tarımsal Araştırma ve Uygulama Merkezi

Merkez kuruluş aşamasındadır.

1.10- Bologna Süreci Faaliyetleri

2010 Bologna sürecine uyum kapsamında müfredatımızın Türkiye Yükseköğretim Yeterlilikler ve Temel Alan Yeterlilikler çerçevelerine uyumunu sağlamak üzere gerekli program ve öğrenme çıktıları çalışmalarında kullanılacak otomasyon alt yapısı hazırlanmış olup, tüm fakülte ve yüksekokul müfredatı Bologna sürecine uyumlu hale getirilmiştir.

1.11- Bağış ve Yardım Faaliyetleri

Üniversitemize kuruluşundan bu yana vakıf ve hayırseverler tarafından aşağıda dökümü yapılan binalar bağışlanmıştır.

İZZET BAYSAL VAKFI TARAFINDAN YAPTIRILIP BAĞIŞLANAN BİNALAR		
S.N	BİNA ADI	BRUT ALANI (m ²)
1	Fen-Edebiyat Fakültesi	15.300
2	Fen-Edebiyat Fakültesi Laboratuvar Binaları ve Donanımı	8.900
3	Erkek Öğrenci Yurdu (800 kişilik, tefrişi ile birlikte)	11.200
4	Kız Öğrenci Yurdu (800 kişilik, tefrişi ile birlikte)	11.200
5	Öğretim Elemanları Lojmanı (7 blok, 140 Daire)	16.726
6	Sosyal Tesisler (114 Yatak kapasiteli)	3.370
7	Personel ve Öğrenci Yemekhaneleri (2 Blok, 2000 Kişilik Donanımlı)	2.735
8	Çok Amaçlı Kültür Merkezi (Donanımları ile birlikte)	8.420
9	Kapalı Spor Tesisleri Kompleksi	3.890
10	Rektörlük Binası (Donanımlar ile Birlikte)	7.500
11	Isı Merkezi Binası	1.110
12	AİBÜ Camisi	520
13	Tıp Fakültesi Hastanesi	33.226
14	İ.B.Tıp Fakültesi Morfoloji Binası	13.419
15	Hayvan Laboratuvarı ve Isı merkezi	2.508

16	Mühendislik-Mimarlık Fakültesi	8.412
17	İ.B.Fizik Tedavi ve Rehabilitasyon Hastanesi	12.495
18	Cami Ek Bina	225
19	Bolu Meslek Yüksekokulu (Seben Kampüsü)	2.484
TOPLAM BRUT ALAN		163.640

SÜREYYA ASTARCI TARAFINDAN YAPTIRILIP BAĞIŞLANAN BİNALAR		
S.N	BİNA ADI	BRUT ALANI (m²)
1	Mudurnu Meslek Yüksek Okulu (Derslikler)	1.200
2	Mudurnu M.Y.O. İdari Bina	880
3	Mudurnu M.Y.O. Yemekhane-Kantin Binası	608
4	Mudurnu M.Y.O. Kümes Binası	480
TOPLAM BRUT ALAN		3.168

YAŞAR ÇELİK TARAFINDAN YAPTIRILIP BAĞIŞLANAN BİNALAR		
S.N	BİNA ADI	BRUT ALANI (m²)
1	Yeniçağa Meslek Yüksek Okulu	4.500
TOPLAM BRUT ALAN		4.500

BAĞIŞÇILAR VAKFI TARAFINDAN YAPTIRILIP BAĞIŞLANAN BİNALAR		
S.N	BİNA ADI	BRUT ALANI (m²)
1	Bağışçılar Vakfı Okul Öncesi Eğitimi Uygulama ve Araştırma Merkezi	1.500
TOPLAM BRUT ALAN		1.500

ALİ ERİCEK TARAFINDAN YAPTIRILIP BAĞIŞLANAN BİNALAR		
S.N	BİNA ADI	BRUT ALANI (m²)
1	İlahiyat Fakültesi	6.080
2	İlahiyat Fakültesi Tatbikat Camii	4.750
TOPLAM BRUT ALAN		10.830

YILMAZ BECİKOĞLU TARAFINDAN YAPTIRILIP BAĞIŞLANAN BİNALAR		
S.N	BİNA ADI	BRUT ALANI (m²)
1	Tıp Fakültesi Ecza Deposu	320
TOPLAM BRUT ALAN		320

İŞ BANKASI PROTOKOLÜ İLE YAPILAN BİNALAR		
S.N	BİNA ADI	BRUT ALANI (m²)
1	Lojman Binası (Kardelen blok)	1.270
TOPLAM BRUT ALAN		1.270

2013 yılında Hayırsever iş adamı Ali ERİCEK tarafından yaptırılmaya başlanan Tatbikat caminin inşaatı devam etmektedir.

2- Performans Sonuçları Tablosu

01.01.2014 tarihinde yürürlüğe giren 2014-2018 Stratejik Planında yer alan amaç ve hedeflerine ilişkin yıllık hedefler, söz konusu hedefleri gerçekleştirmek üzere belirlenen faaliyetler ile bunların kaynak ihtiyacının yer aldığı “**Abant İzzet Baysal Üniversitesi 2014 Yılı Performans Programı**” uygulanmıştır.

3- Performans Sonuçlarının Değerlendirilmesi

“2014 yılı Performans Programı”nda yer alan amaçlar, hedefler ve bu hedefler için belirlenen faaliyetlerle ilgili “performans göstergeleri inceleme ve değerlendirme formları” sorumlu birimlerden üçer aylık dönemler halinde istenmiştir.

4- Performans Bilgi Sisteminin Değerlendirilmesi

Kamu idarelerinin stratejik plan ve performans programlarında belirlenen hedeflere ne derece ulaşıldığını ölçmek, izlemek ve değerlendirmek sorumlu birimlerden gelen verilerin performans bütçe sistemine girişi yapılarak değerlendirilmesi sağlanabilecektir.

5- Diğer Hususlar

Bu bölümde yukarıda yapılan açıklamalara ilaveten başkaca açıklamaya gerek görülmemiştir.

IV-KURUMSAL KABİLİYET ve KAPASİTENİN DEĞERLENDİRİLMESİ

A- Üstünlükler

- Dinamik ve deneyimli öğretim elemanlarına sahip olmamız
- Proje ve bilimsel etkinliklerin desteklenmesi sebebiyle bilimsel yayın sayısı ve kalitesinin artması
- Yeni Fakülte, Yüksekokul ve Meslek Yüksekokulu sayısının artması
- Sonuç Odaklı Uygulama Araştırma Merkezlerinin Kurulması
- Öğrencilere yönelik sosyal, sağlık ve kültür hizmetlerinin artması
- Yabancı dil öğretimi için altyapının desteklenmesi
- Kalite ve akreditasyona yönelik çalışmaların sürdürülmesi
- Yurt dışında olan üniversitelerle anlaşmaların ve değişim programlarının artması
- Öğrenci memnuniyetinin yüksek olması
- Ulusal ve uluslararası yayın yapanların, proje yürütenlerin desteklenmesi ve ödüllendirilmesi
- Üniversitemizde Teknokentin olması
- Sürekli ve yaygın eğitim kapsamında çeşitli alanlarda kurs, sertifika vb. programların yapılıyor olması
- AB projeleri ile uluslararası işbirliğinin artması
- Değişim programları ile öğrenci ve öğretim üyesi değişiminin olması
- Yabancı dil hâkimiyeti olan öğretim elemanı sayısının artması
- Üniversitenin doğal güzelliklere sahip bir yerleşim biriminde olması
- Üniversite yerleşkelerinin gelişime açık olması
- Bilimsel ve teknolojik altyapıya destek verilmesi
- Üniversitemizin, İzzet Baysal Vakfı ve hayırseverler tarafından desteklenmesi
- Batı Karadeniz Üniversiteler Birliği üyesi olması
- Avrupa Üniversiteler Birliği üyesi olması
- Teknoloji Transferi Uygulama ve Araştırma Merkezinin kurulması

B- Zayıflıklar

- Mevcut binalar içerisinde fiziksel koşulların yetersizliği
- İdari ve teknik kadro yetersizliği
- Merkezi Kütüphanenin fiziki yetersizliği
- Yabancı dil öğretiminin uygulamada yetersiz olması
- Üniversite-sanayi işbirliğinin yetersizliği
- Öğretim üyeleri ders yükünün fazlalığı
- Ücret azlığı sebebiyle akademik ve idari personelin motivasyon azlığı, verim düşüklüğü
- Öğrenci sayısının artmasına rağmen yurt kapasitelerinin artmaması
- Akademik ve idari kadro sayısının yeterli olmaması
- Uluslararası öğrenci ve öğretim üyesi sayısının beklenen seviyede olmaması
- Kurum inisiyatifi dışında beklenmeyen ve öngörülmeven mevzuat değişiklikleri

C- Değerlendirme

2.116 lisansüstü, 15.879 lisans, 7.947 önlisans öğrencisine 1.238 akademik 784 idari personel ile çağdaş ve kaliteli bir öğretim ve araştırma ortamı sunma hedefinde olan Üniversitemiz, bunlara paralel olarak Üniversite mensuplarının kültürel, sanatsal, sosyal ve sportif gelişimine katkıda bulunmak amacıyla da ortamların oluşturulması ve geliştirilmesi için çaba sarf etmektedir. Bu çerçevede yapılan faaliyetler değerlendirildiğinde, 2014 yılı Üniversitemiz için başarılı bir uygulama yılı olmuştur. Kaynaklar etkin, ekonomik ve verimli bir şekilde kullanılmıştır.

V-ÖNERİ VE TEDBİRLER

Abant İzzet Baysal Üniversitesi personeli ve öğrencisiyle 2014 yılı için zayıf yönlerini üstünlüğe çevirmek için yoğun bir şekilde çalışırken, üstün yanlarını da desteklemeyi ve güçlendirmeyi sürdürecektir.