



**ABANT İZZET BAYSAL  
ÜNİVERSİTESİ**



## ***2012 Yılı Faaliyet Raporu***

***Nisan 2013***



# **ABANT İZZET BAYSAL ÜNİVERSİTESİ**

## **2012 YILI FAALİYET RAPORU**

*BOLU, Nisan 2013*



*Ufku görmek yeterli değildir.  
Ufkun ötesini de görebilmek önemlidir.  
M. Kemal ATATÜRK*

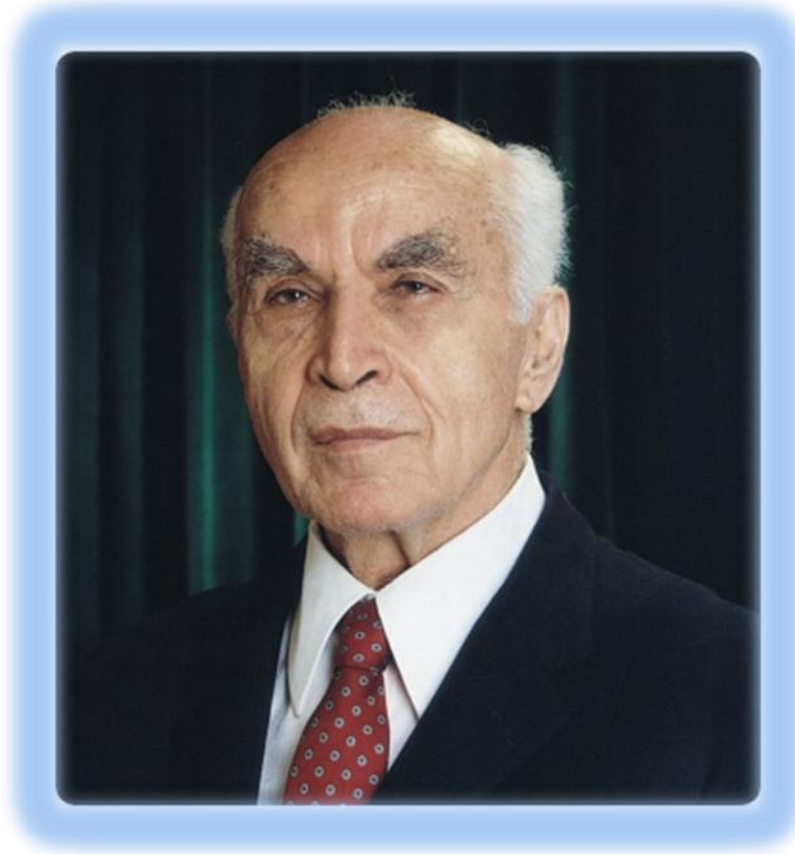

- 1 • **Düşünmeye vakit ayır, düşünce güç için kaynaktır.**
- 2 • **Eğlenmeye vakit ayır, eğlence gençliğin sırrıdır.**
- 3 • **Okumaya vakit ayır, okuma bilginin pınarıdır.**
- 4 • **Duaya vakit ayır, dua güç anlarda direnmenin desteğidir.**
- 5 • **Sevmeye vakit ayır, sevme yaşamı tatlı kılan şeydir.**
- 6 • **Anlaşmaya vakit ayır, anlaşma yaşama güzel bir tat verir.**
- 7 • **Gülmeye vakit ayır, gülme ruhun müziğidir.**
- 8 • **Vermeye vakit ayır, verme günün aydınlığıdır.**
- 9 • **İşini iyi yapmaya vakit ayır, iyi iş kişiyi kendine saygın yapar.**
- 10 • **Teşekküre vakit ayır, teşekkür yaşam pastasının kremasıdır.**

## İÇİNDEKİLER

	<u>Sayfa</u>
<b>ÜST YÖNETİCİ SUNUŞU</b>	5
<b>I- GENEL BİLGİLER</b>	6
<b>A- Misyon ve Vizyon</b>	6
<b>B- Yetki, Görev ve Sorumluluklar</b>	6
<b>C- İdareye İlişkin Bilgiler</b>	10
1- Fiziksel Yapı	10
2- Örgüt Yapısı	35
3- Bilgi ve Teknolojik Kaynaklar	36
4- İnsan Kaynakları	42
5- Sunulan Hizmetler	49
6- Yönetim ve İç Kontrol Sistemi	75
<b>D- Diğer Hususlar</b>	75
<b>II-AMAÇ ve HEDEFLER</b>	76
<b>A- İdarenin Amaç ve Hedefleri</b>	76
<b>B- Temel Politikalar ve Öncelikler</b>	87
<b>C- Diğer Hususlar</b>	87
<b>III-FAALİYETLERE İLİŞKİN BİLGİ VE DEĞERLENDİRMELER</b>	88
<b>A- Mali Bilgiler</b>	88
1- Bütçe Uygulama Sonuçları	88
2- Temel Mali Tablolara İlişkin Açıklamalar	94
3- Mali Denetim Sonuçları	94
4- Diğer Hususlar	95
<b>B- Performans Bilgileri</b>	95
1- Faaliyet ve Proje Bilgileri	95
2- Performans Sonuçları Tablosu	101
3- Performans Sonuçlarının Değerlendirilmesi	101
4- Performans Bilgi Sisteminin Değerlendirilmesi	101
5- Diğer Hususlar	101
<b>IV- KURUMSAL KABİLİYET ve KAPASİTENİN DEĞERLENDİRİLMESİ</b>	102
<b>A- Üstünlükler</b>	102
<b>B- Zayıflıklar</b>	102
<b>C- Değerlendirme</b>	103
<b>V- ÖNERİ VE TEDBİRLER</b>	103

### **EKLER**

**Ek 1-** Mali Tablolar



Abant İzzet Baysal Üniversitesi, 11.07.1992 tarih ve 21281 sayılı Resmi Gazetede yayımlanan “Yükseköğretim Kurumları Teşkilatı Hakkında 41 sayılı Kanun Hükmünde Kararnamenin Değiştirilerek Kabulüne Dair 2809 sayılı Kanun ile 78 ve 190 sayılı Kanun Hükmünde Kararnamelerde Değişiklik Yapılması Hakkında 3837 sayılı Kanun” un 25 inci maddesi ile 2809 sayılı Kanuna eklenen Ek 16 ncı madde ile kurulmuştur.

Üniversitemiz; büyük bölümü Gölköy Kampüsünde olmak üzere, Şehir Kampüsü ve ilçelerde kurulu kampüslerde toplam 4 enstitü, 11 fakülte, 6 yüksekokul, 5 meslek yüksekokulu ve 9 araştırma ve uygulama merkezinde faaliyetini sürdürmektedir. İlahiyat Fakültesi, Teknoloji Fakültesi, İletişim Fakültesi ve Ziraat ve Doğa Bilimleri Fakültesi 2012 yılında açılan yeni birimlerimizdir.

Adını doğa harikası Abant’tan ve Bolu’nun hayırseveri İzzet Baysal’dan alan Abant İzzet Baysal Üniversitesi, ekonomik gelişmenin hızla arttığı bir bölgenin sınırlarında toplumun gelişiminde önderlik yapmayı, ulusal ve uluslararası bilime katkıda bulunmayı amaçlarken; araştırmacı, çözümleyici, daima ilerlemeye ve gelişmeye yönelik düşünce yapısında, çağdaş uygarlık düzeyini izleyen ve bunun üzerine çıkmaya çalışan ve ülke kalkınmasının temellerini oluşturacak nitelikli insan kaynağını yetiştirmeyi de bir görev olarak algılamaktadır.

Kalkınma planları ve programlarda yer alan politika ve hedefler doğrultusunda kamu kaynaklarının etkili, ekonomik ve verimli bir şekilde elde edilmesi ve kullanılmasını, hesap verebilirliği ve mali saydamlığı sağlamak üzere yürürlüğe konulan 5018 sayılı Kamu Mali Yönetimi ve Kontrol Kanununun 41 inci maddesine dayanarak hazırlanan “Kamu İdarelerince Hazırlanacak Faaliyet Raporları Hakkında Yönetmelik” hükümleri çerçevesinde; Üniversitemiz 2012 İdare Faaliyet Raporu, harcama yetkililerince hazırlanan birim faaliyet raporları konsolide edilerek hazırlanmıştır.

Raporun birinci bölümünde genel bilgilerden idarenin yetki, görev ve sorumlulukları ile idareye ilişkin diğer bilgilere yer verilmiştir. İkinci bölümde idarenin amaç ve hedefleri belirtilirken, sonraki bölümde 2012 yılına ait faaliyetlere ilişkin bilgi ve değerlendirmeler sunulmuştur. 01.01.2009 tarihinde yürürlüğe giren “Abant İzzet Baysal Üniversitesi 2009-2013 Stratejik Planı” ile ortaya konulan misyon, vizyon, amaçlar, hedefler, üstün ve zayıf yönlerimiz sıralanıp kısa bir değerlendirme yapıldıktan sonra, son bölümde ortaya konulan öneri ve tedbirler ile rapor sonuçlandırılmıştır.

Üniversitemizin 2012 Yılı Faaliyet Raporunu kamuoyuna saygıyla sunarken, özverili çalışmalarından ve değerli katkılarından dolayı çalışma arkadaşlarıma teşekkür eder, başarılarının devamını dilerim.

**Prof. Dr. Hayri COŞKUN**  
**Abant İzzet Baysal Üniversitesi Rektörü**

## I- GENEL BİLGİLER

### A. Misyon ve Vizyon

01.01.2009 tarihinde yürürlüğe giren “Abant İzzet Baysal Üniversitesi 2009-2013 Stratejik Planı”nda yer alan;

#### MİSYON

Abant İzzet Baysal Üniversitesi, sanayileşmenin, ekonomik gelişmenin hızla arttığı bir bölgenin sınırlarında ülke kalkınmasının temellerini oluşturacak nitelikli insan kaynağını yetiştirmeyi ve bölge kalkınmasında ve gelişmesinde etkin bir rol oynamayı bir görev olarak algılamaktadır. Ayrıca araştırmacı, çözümleyici, daima ilerlemeye ve gelişmeye yönelik düşünce yapısında, çağdaş uygarlık düzeyini izleyen ve bunun üzerine çıkmaya çalışan gençler yetiştirecek alt yapıyı oluşturarak teknolojiadaki gelişmelere katkıda bulunmayı temel görevleri arasında sayar.

#### VİZYON

Abant İzzet Baysal Üniversitesi zihinsel, ruhsal ve bedensel olarak sürekli kendisini yenileyen ve geliştiren, kendisiyle ve çevresiyle barışık, üretken insanlar yetiştirmek için çağın bütün eğitim, öğretim ve teknik olanaklarını seferber ederek ülkemizin her bakımdan nitelikli, mensuplarının onur duyarak hizmet ettiği, gençlerin mensubu olmak için birbiriyle yarıştığı, araştırma, eğitim ve öğretim alanlarındaki birikimini toplum hizmetine sunan çağdaş bir üniversite olmayı kendisine öz görüş olarak seçmiştir.

### B. Yetki, Görev ve Sorumluluklar

11 Temmuz 1992 tarih ve 21281 sayılı Resmi Gazetede yayımlanan Yükseköğretim Kurumları Teşkilatı Hakkında 41 sayılı Kanun Hükmünde Kararnamenin değiştirilerek kabulüne dair 2809 sayılı Yükseköğretim Kurumları Teşkilatı Kanunu ile 78 ve 190 sayılı Kanun Hükmünde Kararnamelerde değişiklik yapılması hakkında 03.07.1992 tarihli ve 3837 sayılı Kanununun 25. maddesiyle eklenen Ek Madde 16 ile kurulmuş olan Abant İzzet Baysal Üniversitesinin görev, yetki ve sorumlulukları 2547 sayılı Yükseköğretim Kanunu’nda düzenlenmiştir.

#### Üniversitemizin Organları

- ✓ Rektör
- ✓ Senato
- ✓ Üniversite Yönetim Kurulu

#### Fakülte Organları

- ✓ Dekan
- ✓ Fakülte Kurulu
- ✓ Fakülte Yönetim Kurulu

#### Enstitü Organları

- ✓ Enstitü Müdürü
- ✓ Enstitü Kurulu
- ✓ Enstitü Yönetim Kurulu

### **Yüksekokul Organları**

- ✓ Yüksekokul Müdürü
- ✓ Yüksekokul Kurulu
- ✓ Yüksekokul Yönetim Kurulu

### **Meslek Yüksekokulu Organları**

- ✓ Meslek Yüksekokulu Müdürü
- ✓ Meslek Yüksekokul Kurulu
- ✓ Meslek Yüksekokul Yönetim Kurulu

### **Bölüm**

- ✓ Bölüm Başkanı
- ✓ Bölüm Akademik Kurulu

### **Araştırma ve Uygulama Merkezi**

- ✓ Merkez Müdürü

Üniversitemiz İdari Teşkilatı ve Görevleri, 21.11.1983 tarih ve 18228 sayılı Resmi Gazetede yayımlanan 124 sayılı Yükseköğretim Üst Kuruluşları ile Yükseköğretim Kurumlarının İdari Teşkilatı Hakkında Kanun Hükmünde Kararname ve 5018 sayılı Kamu Mali Yönetimi ve Kontrol Kanunu ile aşağıdaki şekilde düzenlenmiştir:

- ✓ Genel Sekreterlik
- ✓ Yapı İşleri ve Teknik Daire Başkanlığı
- ✓ Kütüphane ve Dokümantasyon Daire Başkanlığı
- ✓ Bilgi İşlem Daire Başkanlığı
- ✓ Personel Daire Başkanlığı
- ✓ Öğrenci İşleri Daire Başkanlığı
- ✓ Sağlık, Kültür ve Spor Daire Başkanlığı
- ✓ Hukuk Müşavirliği
- ✓ İdari ve Mali İşler Daire Başkanlığı
- ✓ Üniversite Hastanesi Başmüdürlüğü
- ✓ Strateji Geliştirme Daire Başkanlığı

Ayrıca iç denetim faaliyetlerini gerçekleştirmek üzere Rektöre bağlı olarak görev yapan İç Denetim Birimi mevcuttur.

**Üniversitemiz tarafından yayımlanarak uygulanan yönetmelik ve yönergeler şunlardır:**

<b>Yönetmelikler:</b>	<b>Resmi Gazete Tarih ve Sayısı</b>
<b>Abant İzzet Baysal Üniversitesi Öğrenci Kayıt Kabul İşleri Yönetmeliği</b>	<b>23.08.1993/21677</b>
<b>Abant İzzet Baysal Üniversitesi Öğrenci Sağlık İşleri ve Sağlık Raporları Yönetmeliği</b>	<b>23.08.1993/21677</b>
<b>Abant İzzet Baysal Üniversitesi Eğitim Fakültesi Döner Sermaye İşletmesi Yönetmeliği</b>	<b>14.10.1995/22433</b>
<b>Abant İzzet Baysal Üniversitesi Bolu Meslek Yüksekokulu Döner Sermaye İşletmesi Yönetmeliği</b>	<b>14.10.1995/22433</b>
<b>Abant İzzet Baysal Üniversitesi Döner Sermaye İşletmesi Yönetmeliği</b>	<b>16.05.2000/24051</b>
<b>Abant İzzet Baysal Üniversitesi Lisans Eğitim-Öğretim Süresiyle Sınav Ve Değerlendirme Esaslarına İlişkin Yönetmelik</b>	<b>25.07.2003/25179</b>
<b>Abant İzzet Baysal Üniversitesi Önlisans Eğitim-Öğretim Ve Sınav Yönetmeliği</b>	<b>25.07.2003/25179</b>
<b>Abant İzzet Baysal Üniversitesi Tıp Fakültesi Öğretim ve Sınav Yönetmeliğinde Değişiklik Yapılmasına Dair Yönetmelik</b>	<b>27.04.2006/26151</b>



<b>Abant İzzet Baysal Üniversitesi Ön lisans Eğitim-Öğretim ve Sınav Yönetmeliğinde Değişiklik Yapılmasına Dair Yönetmelik</b>	27.04.2006/26151
<b>Abant İzzet Baysal Üniversitesi Sürekli Eğitim Uygulama ve Araştırma Merkezi (SUYAM) Yönetmeliği</b>	20.08.2007/26619
<b>Abant İzzet Baysal Üniversitesi Bolu Halk Kültürünü Araştırma ve Uygulama Merkezi Yönetmeliği</b>	08.01.2008/26750
<b>Abant İzzet Baysal Üniversitesi Yaz Öğretimi Yönetmeliği</b>	13.05.2008/26875
<b>Abant İzzet Baysal Üniversitesi Lisansüstü Eğitim-Öğretim Yönetmeliği</b>	29.05.2008/26890
<b>Abant İzzet Baysal Üniversitesi Dil Eğitimi Uygulama ve Araştırma Merkezi Hazırlık Sınıfı Eğitim-Öğretim ve Sınav Yönetmeliğinde Değişiklik Yapılmasına Dair Yön.</b>	10.07.2008/26932
<b>Abant İzzet Baysal Üniversitesi Sağlık Araştırma ve Uygulama Merkezi Yönetmeliği</b>	15.06.2009/27259
<b>Abant İzzet Baysal Üniversitesi Ekonomik ve Sosyal Araştırmalar Araştırma ve Uygulama Merkezi Yönetmeliği</b>	24.06.2009/27268
<b>Abant İzzet Baysal Üniversitesi Öğrenci Yurtları Yönetmeliği</b>	03.09.2009/27338
<b>Abant İzzet Baysal Üniversitesi Okul Öncesi Eğitimi Uygulama ve Araştırma Merkezi Yönetmeliği</b>	17.01.2010/27465
<b>Abant İzzet Baysal Üniversitesi İzzet Baysal Yaşlı Sağlığı, Bakımı Uygulama ve Araştırma Merkezi Yönetmeliği</b>	09.02.2010/27488
<b>Abant İzzet Baysal Üniversitesi Deney Hayvanları Uygulama ve Araştırma Merkezi Yönetmeliği</b>	07.10.2010/27722
<b>Abant İzzet Baysal Üniversitesi Tıp Fakültesi Eğitim Öğretim ve Sınav Yönetmeliği</b>	27.08.2011/28038
<b>Abant İzzet Baysal Üniversitesi Yabancı Dil Eğitim Öğretim ve Sınav Yönetmeliği</b>	07.09.2012/28404
<b>Abant İzzet Baysal Üniversitesi Yenilikçi Gıda Teknolojileri Geliştirme Uygulama ve Araştırma Merkezi Yönetmeliği</b>	06.08.2012/28376
<b>Abant İzzet Baysal Üniversitesi Dış Hekimliği Fakültesi Eğitim Öğretim ve Sınav Yönetmeliği</b>	06.01.2012/28165

## Yönergeler:

**Üniversitemiz Senatosunun 2002 tarih ve 33 sayılı kararı ile kabul edilen Abant İzzet Baysal Üniversitesi Öğretim Üyeliği Kadrolarına Başvuru Koşulları ve Uygulama İlkeleri Hakkında Yönergesi**

**Üniversitemiz Senatosunun 14.01.2004 tarih ve 2004/3 sayılı kararı ile kabul edilen Abant İzzet Baysal Üniversitesi Öğrenci Konseyi Yönergesi**

**Üniversitemiz Senatosunun 07.04.2004 tarih ve 2004/45 sayılı kararı ile kabul edilen Abant İzzet Baysal Üniversitesi Çift Anadal Programı Yönergesi**

**Üniversitemiz Senatosunun 07.04.2004 tarih ve 2004/45 sayılı kararı ile kabul edilen Abant İzzet Baysal Üniversitesi Yandal Programı Yönergesi**

**Üniversitemiz Senatosunun 07.04.2004 tarih ve 2004/47 sayılı kararı ile kabul edilen Abant İzzet Baysal Üniversitesi Lisans/Önlisans Eğitimi Öğrenci Danışmanlığı Yönergesi**

**Üniversitemiz Senatosunun 18.03.2008 tarih ve 2008/18 sayılı kararı ile kabul edilen Abant İzzet Baysal Üniversitesi Sağlık Kültür ve Spor Daire Başkanlığı Öğrenci Toplulukları Kuruluş ve İşleyiş Yönergesi.**

**07.04.2008 tarihinde Üst Yönetici onayıyla yürürlüğe giren Abant İzzet Baysal Üniversitesi İç Denetim Birimi Yönergesi**

**Abant İzzet Baysal Üniversitesi Sosyal Bilimlerde İnsan Araştırmaları Etik Kurulu Yönergesi**

**Abant İzzet Baysal Üniversitesi Yurtlara Kayıt-Kabul Yönergesi**

**Üniversitemiz Senatosunun 08.05.2009 tarih ve 2009/53 sayılı kararı ile kabul edilen Abant İzzet Baysal Üniversitesi Üniversitemiz Binalarının Yangından Korunması Hakkında Yönerge**

**Üniversitemiz Senatosunun 24.02.2010 tarih ve 2010/20 sayılı kararı ile kabul edilen Abant İzzet Baysal Üniversitesi Yabancı Uyruklu Öğrenci Kabulü Yönergesi**

**Üniversitemiz Senatosunun 30.04.2010 tarih ve 2010/38 sayılı kararı ile kabul edilen Abant İzzet Baysal Üniversitesi Tıbbi Araştırma Etik Komisyonu Yönergesi**

**Üniversitemiz Senatosunun 21.05.2010 tarih ve 2010/55 sayılı kararı ile kabul edilen Abant İzzet Baysal Üniversitesi Kütüphane ve Dokümantasyon Daire Başkanlığı Yönergesi.**

**Üniversitemiz Senatosunun 21.05.2010 tarih ve 2010/56 sayılı kararı ile kabul edilen Abant İzzet Baysal Üniversitesi Öğrenci Yurt İdare ve İşletme Yönergesi**

**Üniversitemiz Senatosunun 21.05.2010 tarih ve 2010/56 sayılı kararı ile kabul edilen Abant İzzet Baysal Üniversitesi Ücretsiz Barınma Yönergesi**

**Üniversitemiz Senatosunun 21.05.2010 tarih ve 2010/56 sayılı kararı ile kabul edilen Abant İzzet Baysal Üniversitesi Kat Kıdemlileri Yönergesi**

**Üniversitemiz Senatosunun 08.06.2010 tarih ve 2010/68 sayılı kararı ile kabul edilen Abant İzzet Baysal Üniversitesi Sağlık Araştırma ve Uygulama Merkezi Merkez Laboratuvarı İşleyiş Yönergesi**

**Üniversitemiz Senatosunun 08.06.2010 tarih ve 2010/70 sayılı kararı ile kabul edilen Abant İzzet Baysal Üniversitesi Mezun Öğrencilere Verilecek Belgelerin Düzenlenmesine İlişkin Yönerge**

**Üniversitemiz Senatosunun 23.06.2010 tarih ve 2010/85 sayılı kararı ile kabul edilen Abant İzzet Baysal Üniversitesi Pedagojik Formasyon Eğitimi Yönergesi**

**Üniversitemiz Senatosunun 23.06.2010 tarih ve 2010/88 sayılı kararı ile kabul edilen Abant İzzet Baysal Üniversitesi Yatay Geçiş Yönergesi**

**Üniversitemiz Senatosunun 23.12.2010 tarih ve 2010/173 sayılı kararı ile kabul edilen Abant İzzet Baysal Üniversitesi Tıp Fakültesi Klinik Araştırmalar Etik Kurulu Yönergesi**

**Üniversitemiz Senatosunun 24.02.2011 tarih ve 2011/25 sayılı kararı ile kabul edilen Abant İzzet Baysal Üniversitesi Toplum Hizmet Uygulamaları Yönergesi**

**Üniversitemiz Senatosunun 12.01.2012 tarih ve 2012/01 sayılı kararı ile kabul edilen Abant İzzet Baysal Üniversitesi Bolu Bağışçılar Vakfı Yönergesi**

**Üniversitemiz Senatosunun 25.01.2012 tarih ve 2012/24 sayılı kararı ile kabul edilen Abant İzzet Baysal Üniversitesi Bilimsel Araştırma Projeleri Yönergesi**

## C. İdareye İlişkin Bilgiler

### 1- Fiziksel Yapı

Üniversitemizin yerleşim alanı 320 hektar olup, Gököy ve Şehir kampüsü olmak üzere iki yerleşke üzerine kurulmuştur.

#### Gököy Kampusümüzde;

- + Rektörlük Binası
- + 4 Enstitü (Sağlık Bilimleri, Fen Bilimleri, Sosyal Bilimler, Eğitim Bilimleri)
- + 10 Fakülte (Tıp, İktisadi ve İdari Bilimler, Eğitim, Fen-Edebiyat, Mühendislik ve Mimarlık, Güzel Sanatlar, İlahiyat, İletişim, Ziraat ve Doğa Bilimleri, Teknoloji)
- + 5 Yüksekokul (Beden Eğitimi ve Spor, Bolu Sağlık, Kemal Demir Fizik Tedavi ve Rehabilitasyon, Yabancı Diller, Bolu Turizm İşletmeciliği ve Otelcilik)
- + 9 Araştırma ve Uygulama Merkezi (Sağlık Araştırma ve Uygulama, Dil Eğitimi Araştırma ve Uygulama, Sürekli Eğitim Uygulama ve Araştırma, Bolu Halk Kültürünü Araştırma ve Uygulama, Okul Öncesi Eğitimi Araştırma ve Uygulama, Deney Hayvanları Uygulama ve Araştırma, İzzet Baysal Yaşlı Sağlığı Bakımı Uygulama ve Araştırma, Ekonomik ve Sosyal Araştırma Uygulama, Yenilikçi Gıda Tek. Uygulama Araştırma)
- + Sosyal Tesis
- + Anaokul ve Kreş
- + Sosyal Aktivite Merkezi
- + Lojmanlar
- + Kültür Merkezi
- + Kongre Merkezi
- + Kütüphane ve Bilgi İşlem Merkezi
- + Öğrenci Yurtları
- + Personel ve Öğrenci Yemekhanesi
- + Isı Merkezi
- + Spor Merkezi ve Spor Salonları
- + Açık Spor Tesisleri (Tenis Kortu, Futbol Sahası, Basketbol Sahası vb.)
- + Yarı Olimpik Yüzme Havuzu
- + **Yemekhane Binası (2012 yılında tamamlandı)**
- + **Merkezi Laboratuvar Binası (2012 yılında tamamlandı)**

#### Şehir kampüsümüzde;

- + Dış Hekimliği Fakültesi (Geçici binada hizmet vermekte, Gököy kampüsünde başlanılan yeni binanın inşaatı devam etmektedir.)
- + Bolu Meslek Yüksekokulu
- + Spor Salonu
- + Çok Amaçlı Prefabrik Bina

#### İlçelerde;

- + 4 Meslek Yüksekokulu (Gerede, Mengen, Mudurnu, Yeniçağa)
- + 1 Yüksekokul (Gerede Uygulamalı Bilimler)



## **EĞİTİM FAKÜLTESİ**

### **BÖLÜMLER :**

- ✚ *Bilg. ve Öğr.Tek. Eğ. / Bilg. ve Öğr. Tek. Öğretmenliği*
- ✚ *Eğt.Bil. / Rehberlik ve Psikolojik Danışmanlık*
- ✚ *Güz.San.Eğt. / Müzik Öğretmenliği*
- ✚ *Güz.San.Eğt. / Resim-İş Öğretmenliği*
- ✚ *Güz.San.Eğt. / Resim-İş Öğretmenliği (İ.Ö.)*
- ✚ *İlköğretim / Fen Bilgisi Öğretmenliği*
- ✚ *İlköğretim / Fen Bilgisi Öğretmenliği (İ.Ö.)*
- ✚ *İlköğretim / İlköğretim Matematik Öğretmenliği*
- ✚ *İlköğretim / İlköğretim Matematik Öğretmenliği (İ.Ö.)*
- ✚ *İlköğretim / Okul Öncesi Öğretmenliği*
- ✚ *İlköğretim / Sınıf Öğretmenliği*
- ✚ *İlköğretim / Sınıf Öğretmenliği (İ.Ö.)*
- ✚ *İlköğretim / Sosyal Bilgiler Öğretmenliği*
- ✚ *İlköğretim / Sosyal Bilgiler Öğretmenliği (İ.Ö.)*
- ✚ *Özel Eğt. / Zihin Engelliler Öğretmenliği*
- ✚ *Özel Eğt. / Zihin Engelliler Öğretmenliği (İ.Ö.)*
- ✚ *Türkçe Eğt. / Türkçe Öğretmenliği*
- ✚ *Türkçe Eğt. / Türkçe Öğretmenliği (İ.Ö.)*
- ✚ *Yab. Dil. Eğt. / İngilizce Öğretmenliği*
- ✚ *Yab. Dil. Eğt. / İngilizce Öğretmenliği (İ.Ö.)*



## **FEN EDEBİYAT FAKÜLTESİ**





### **BÖLÜMLER:**

- ✚ *Biyoloji (İngilizce)*
- ✚ *Fizik (İngilizce)*
- ✚ *Kimya (İngilizce)*
- ✚ *Kimya (İngilizce) (İ.Ö.)*
- ✚ *Matematik (İngilizce)*
- ✚ *Biyoloji (İ.Ö.) (İngilizce)*
- ✚ *Sosyoloji*
- ✚ *Sosyoloji (İ.Ö.)*
- ✚ *Fizik (İ.Ö.) (İngilizce)*
- ✚ *Matematik (İ.Ö.) (İngilizce)*
- ✚ *Psikoloji*
- ✚ *Tarih*
- ✚ *Tarih (İ.Ö.)*
- ✚ *Türk Dili ve Edebiyatı*
- ✚ *Türk Dili ve Edebiyatı (İ.Ö.)*



## **MÜHENDİSLİK MİMARLIK FAKÜLTESİ**

### **BÖLÜMLER:**

-  *Gıda Mühendisliği*
-  *Çevre Mühendisliği*
-  *Elektrik-Elektronik Mühendisliği*
-  *Makine Mühendisliği*
-  *Mimarlık*



## ***İKTİSADİ VE İDARİ BİLİMLER FAKÜLTESİ*** **BÖLÜMLER:**

- ✚ İktisat
- ✚ İşletme
- ✚ Kamu Yönetimi
- ✚ İşletme (İ.Ö.)
- ✚ İktisat (İ.Ö.)
- ✚ Kamu Yönetimi (İ.Ö.)
- ✚ Uluslararası İlişkiler
- ✚ Uluslararası İlişkiler (İ.Ö.)
- ✚ Maliye
- ✚ Maliye (İ.Ö.)



**TIP FAKÜLTESİ**  
**BÖLÜMLER:**

✚ Tıp



**GÜZEL SANATLAR FAKÜLTESİ**  
**BÖLÜMLER:**

✚ Seramik

✚ Resim





## **DIŞ HEKİMLİĞİ FAKÜLTESİ**

(Gölköy Kampusunda başlanan inşaatı devam etmektedir.)

### **BÖLÜMLER:**

✚ Diş Hekimliği



## **İLAHİYAT FAKÜLTESİ**

(Gölköy Kampüsünde yeni bina inşaatına başlanılmıştır.)





### **BÖLÜMLER:**

✚ İlköğretim Din Kül. Ahlak Bil. Öğt.

✚ İlahiyat



## **2012 YILINDA KURULAN FAKÜLTELER**

-  *Teknoloji Fakültesi (Binası yok)*
-  *İletişim Fakültesi (Binası yok)*
-  *İlahiyat Fakültesi*
-  *Ziraat ve Doğa Bilimleri Fakültesi (Binası yok)*



## **BEDEN EĞİTİMİ VE SPOR YÜKSEKOKULU** **BÖLÜMLER:**

- ✚ *Beden Eğitimi Öğretmenliği*
- ✚ *Antrenörlük Eğitimi*
- ✚ *Spor Yöneticiliği*



## **KEMAL DEMİR FİZİK TEDAVİ VE REH.** **YÜKSEKOKULU** **BÖLÜMLER:**

- ✚ *Fizyoterapi ve Rehabilitasyon*



## **BOLU SAĞLIK YÜKSEKOKULU** **BÖLÜMLER:**

- ✚ *Hemşirelik*
- ✚ *Beslenme ve Diyetetik*



## **GEREDE UYGULAMALI BİLİMLER** **YÜKSEKOKULU**

(Binası Yok)



## YABANCI DİLLER YÜKSEKOKULU

## **BOLU TURİZM İŞLETMECİLİĞİ VE OTELCİLİK YÜKSEKOKULU**

(Binası yok)

### **BÖLÜMLER:**

✚ *Gastronomi ve Mutfak Sanatları*

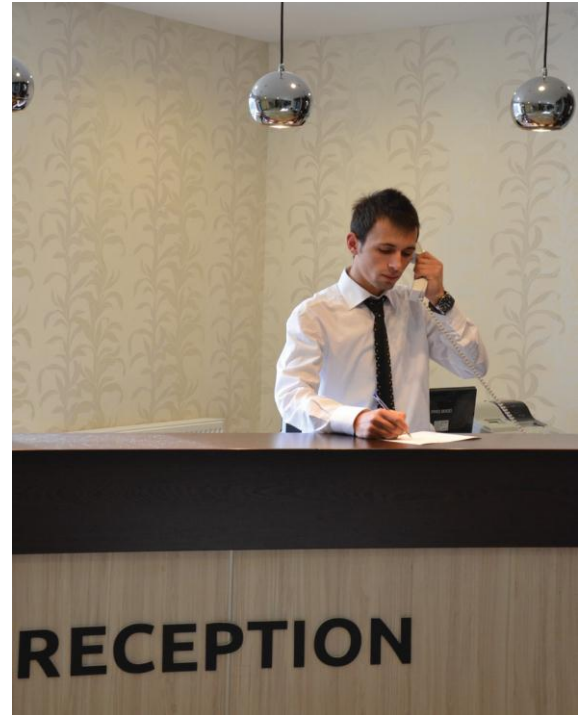



## **BOLU MESLEK YÜKSEKOKULU**

### **BÖLÜMLER:**

- ✚ Kooperatifçilik
- ✚ Orta Kademe Yöneticilik
- ✚ İşletme Yönetimi
- ✚ İşletme Yönetimi (İ.Ö.)
- ✚ Otomotiv Teknolojisi
- ✚ Otomotiv Teknolojisi (İ.Ö.)
- ✚ Muhasebe Ve Vergi Uygulamaları
- ✚ Muhasebe Ve Vergi Uygulamaları (İ.Ö.)
- ✚ Turizm Ve Otel İşletmeciliği
- ✚ Turizm Ve Otel İşletmeciliği (İ.Ö.)
- ✚ Bilgisayar Programcılığı
- ✚ Bilgisayar Programcılığı (İ.Ö.)
- ✚ Elektrik (İ.Ö.)
- ✚ Elektronik Teknolojisi (İ.Ö.)
- ✚ Grafik Tasarımı (İ.Ö.)
- ✚ Makine (İ.Ö.)
- ✚ Mobilya Ve Dekorasyon (İ.Ö.)
- ✚ Tekstil Teknolojisi (İ.Ö.)
- ✚ Bahçe Tarımı
- ✚ Bahçe Tarımı (İ.Ö.)
- ✚ İnşaat Teknolojisi
- ✚ Lojistik
- ✚ Peyzaj ve Süs Bitkileri
- ✚ Peyzaj ve Süs Bitkileri (İ.Ö.)



## **GEREDE MESLEK YÜKSEKOKULU**

### **BÖLÜMLER:**

- ✚ Deri Teknolojisi
- ✚ Deri Teknolojisi (İ.Ö.)
- ✚ Makine - Resim - Konstrüksiyon
- ✚ Makine - Resim - Konstrüksiyon (İ.Ö.)
- ✚ Kimya Teknolojisi
- ✚ Otomotiv Teknolojisi
- ✚ Otomotiv Teknolojisi (İ.Ö.)
- ✚ İşletme Yönetimi
- ✚ İşletme Yönetimi (İ.Ö.)
- ✚ Bilgisayar Programcılığı
- ✚ Bilgisayar Programcılığı (İ.Ö.)
- ✚ Muhasebe Ve Vergi Uygulamaları
- ✚ Tekstil Teknolojisi
- ✚ Ayakkabı Tasarım Ve Üretimi
- ✚ Ayakkabı Tasarım Ve Üretimi (İ.Ö.)



## **MUDURNU SÜREYYA ASTARCI MESLEK YÜKSEKOKULU**

### **BÖLÜMLER:**

- ✚ Kümes Hayvanları Yetiştiriciliği
- ✚ İşletme Yönetimi
- ✚ Organik Tarım
- ✚ Turizm Ve Otel İşletmeciliği
- ✚ Seracılık
- ✚ Tıbbi ve Aromatik Bitkiler



## **MENGEN MESLEK YÜKSEKOKULU**

### **BÖLÜMLER:**

- ✚ Aşçılık
- ✚ Aşçılık (İ.Ö.)



## **YENİÇAĞA YAŞAR ÇELİK MESLEK YÜKSEKOKULU**

### **BÖLÜMLER:**

- ✚ İnşaat Teknolojisi
- ✚ Lojistik
- ✚ Dış Ticaret
- ✚ Emlak ve Emlak Yönetimi
- ✚ Gıda Kalite Kontrolü ve Analizi

## Üniversitemizin Yerleşke Verileri

BİNA ADI	KAPALI ALAN (m <sup>2</sup> )	TOPLAM ALAN (m <sup>2</sup> )
Fen Edebiyat Fakültesi	15.300	<b>2.972.509,90</b>
Fen Edebiyat Laboratuvarları	8.900	
İktisadi ve İdari Bilimler Fakültesi	15.300	
Eğitim Fakültesi	16.260	
Beden Eğitimi ve Spor Y.O.	3.890	
Rektörlük	7.500	
Öğrenci Yurdu (2 Blok)	22.400	
Lojmanlar (7 Blok)	16.726	
17 Daireli Lojman (Kardelen)	1.270	
Ahşap Çok Amaçlı Salon ve Toplantı Binası (Kütük Ev)	120	
Personel ve Öğrenci Yemekhanesi	2.735	
Sosyal Tesis Binası	3.370	
Kültür Merkezi	8.420	
Isı Merkezi	1.110	
Cami	520	
Bilg. Ve Dokümantasyon Merkezi	3.600	
Sağlık Araştırma ve Uygulama Merkezi	33.226	
Isı Merkezi ve Hayvan Laboratuvarı	2.508	
İzzet Baysal Tıp Fakültesi Morf. Binası	13.419	
Arş. Uyg. Has. Kafeterya Binası	370	
Sağlık Yüksek Okulu	3.279	
Kapalı Spor Salonu	3.720	
Sosyal Aktivite Merkezi	3.800	
İzzet Baysal Mimarlık ve Mühendislik Fakültesi	8.412	
Kemal Demir Fizik Tedavi ve Rehabilitasyon Y.O.	3.000	
Yabancı Diller Yüksekokulu (Dilmer)	6.378	
Yarı Olimpik Yüzme Havuzu	3.453	
Fitnes Salonu	417	
Prefabrik Kreş	200	
Tıbbi Atık Deposu (Tıp Fakültesi)	50	
Pissu Arıtma Tesisi (Tıp Fakültesi)	240	
Trafo Binaları (7 Adet) (6'sı 80 m <sup>2</sup> , 1'i 100 m <sup>2</sup> )	580	
Güzel Sanatlar Fakültesi	11.500	
Kongre Merkezi	8.106	
A.İ.B.Ü. Okul Öncesi Eğt. Uyg. ve Arş. Merkezi	1.500	
Öğrenci Bekleme Salonu	55	
Cami Ek Bina	225	
Yemekhane Binası	3580	
Merkezi Laboratuvar Binası	3320	

<b>İ.B. KAMPÜSÜ TOPLAM</b>	<b>238.759</b>	
Diş Hekimliği Fakülte Binası	1.016	<b>67.089,50</b>
Bolu Meslek Yüksek Okulu (A Blok)	4.604	
BMYO. Ek Bina (B Blok)	2.445	
BMYO. Kafeterya ve Yem. (C Blok)	2.590	
BMYO. Spor Salonu (D Blok)	928	
Teknokent Binası	338	
BMYO. Çok Amaçlı Prefabrik Bina	145	
<b>ŞEHİR KAMPÜSÜ TOPLAM</b>	<b>12.066</b>	
Gerede Meslek Yüksek Okulu	7.500	<b>56.309,04</b>
GMYO. Uygulama Atölyeleri	1.620	
Gerede Spor Salonu	1.100	
Trafo Binası	80	
<b>GEREDE KAMPÜSÜ TOPLAM</b>	<b>10.300</b>	
Mengen Meslek Yüksek Okulu (Maliye Bakanlığı Milli Emlak Genel Müd.'nün 05.11.2010 tarih ve 3121-78147-37083 sayılı yazısı ile 10 yıl ön tahsisli (4 Katlı Bina)	1.870	29.294,00
Mudurnu Süreyya Astarıcı Meslek Yüksek Okulu (Dersliklerin Olduğu Bina 1.200 m <sup>2</sup> -İdari Bina 880 m <sup>2</sup> -Kümes 480 m <sup>2</sup> - Yemekhane 608 m <sup>2</sup> -	3.168	12.358,25
Yeniçağa Yaşar Çelik M.Y.O.	4.500	10.050,00
Tekmer Alanı – Depolar (5 Hangar)	2.300	10.321,00
Zirai Donatım Lojman Binası	1.075	
Sergi ve Müze Salonu (Gülezler Konağı) Bolu Belediye Başkanlığınca 25.02.2008'de yapılan protokolle 25 yıllığına tahsisli	730	615,00
Tekel Binası (Bolu Belediye Başkanlığınca 11.11.2008 tarihinde yapılan protokolle 5 katlı Eski Tekel Binasının (Lojmanların olduğu bina hariç) eğitim öğretim amaçlı 25 yıl tahsisli)	2.200	
İzzet Baysal Fizik Tedavi ve Rehabilitasyon Hastanesi – Karacasu Bolu İl Özel İdare Müdürlüğü ile 07.09.2007'de yapılan protokol ile 25 yıl tahsisli		26.315,00
Kalıcı Konutlar Lojmanları (27 adet)	2.640	
Kartalkaya Spor Eğitim Binası (Dava Temyizde)	100	7.887
<b>DiĞER KAMPÜSLER TOPLAMI</b>	<b>18.583</b>	<b>96.840,25</b>
<b>TOPLAM YERLEŞİM ALANI</b>	<b>279.708</b>	<b>3.192.748,69</b>



## 1.1- Eğitim Alanları Derslikler

Birim Adı	Derslik Sayısı (Ad.)	Lab. ve Atölye Sayısı (Ad.)
Eğitim Fakültesi	72 (37 tanesi bireysel derslik)	18
Fen Edebiyat Fakültesi	41	66
İktisat ve İdari Bilimler Fakültesi	28	2
İzzet Baysal Tıp Fakültesi	6	11
Mühendislik ve Mimarlık Fakültesi	13	24
Güzel Sanatlar Fakültesi	10	28
Beden Eğitim ve Spor Yüksekokulu	7	2
Sağlık Yüksekokulu	5	1
K.D. Fizik Ted. ve Reh. Yüksekokulu	5	10
Dilmer Binası	25	4
Bolu Meslek Yüksekokulu	19	9
Gerede Meslek Yüksekokulu	25	16
Mengen Meslek Yüksekokulu	3	3
Mudurnu Meslek Yüksekokulu	14	9
Yeniçağa Yaşar Çelik Meslek Yüksekokulu	7	4

## 1.2- Sosyal Alanlar

### 1.2.1- Kantinler ve Kafeteryalar

Üniversitemiz yerleşkelerinde öğrenci ve personelimize hizmet sunan 15 adet kantin ve kafeterya mevcuttur. Bunlar mülkiyet durumuna göre Maliye Bakanlığı ve Orman Bakanlığı izinleri ile üçüncü şahıslar tarafından işletilmektedir.



### 1.2.2- Sosyal Aktivite Merkezi



2008 yılında faaliyete geçen Sosyal Aktivite Merkezinde; 1 PTT şubesi, 1 kitap satış, 1 fast food, 1 oyun salonu, 1 cafe, 3 seyahat şirketi, 1 kopyalama merkezi, 2 büfe (mısır, şekerleme), 2 simit sarayı, 1 kuruyemişçi, 1 kırtasiye, 1 banka şubesi, 2 banka ATM, 1 market, 1 erkek kuaförü ve 1 pastane mevcuttur.

Bu yerlerden 2012 yılında cafe, pastane ve iki seyahat şirketinin yeniden ihalesi yapılarak açılmıştır. Bayan Kuaförü, 2.oyun salonu ve hediyelik eşya yerleri için ihale yapılmış ama katılım olmamıştır.

Ayrıca 2012 yılında çikolata satış, kitap satış ve fast-food için ihale yapılmış 2013 Ocak ayında sözleşmeleri imzalanmıştır.

### 1.2.3- Kütük Ev

2009 yılında yapılıp hizmete açılan göl manzaralı kütük ev üniversitemiz personelinin ve öğrencilerinin dinlenme ve eğlenme mekanı olarak kullanılmaktadır.



### 1.2.4- Yemekhaneler

	Alanı (m <sup>2</sup> )	Kapasite (Kişi)
Merkez Yemekhane	2640	1014
Rektörlük	997	200
Tıp Fakültesi	935	180
Bolu Meslek Y.O.	740	219
Gerede Meslek Y.O.	475	218
Mudurnu Sür. Ast. M.Y.O.	490	160
Mengen Meslek Y.O.	46	32
Yeniçağa Yaş.Çel.M.Y.O.	305	100
Kemal Demir Fiz.T.Y.O.	85	100

### 1.2.5- Sosyal Tesis



	Oda Sayısı	Kapasitesi (Kişi Sayısı)
Normal Oda	54	108
Suit Oda	3	6
Restaurant	1	150
Oyun Salonu	1	
TV İzleme Salonu	1	

### 1.2.6- Öğrenci Yurtları



Yurtlar	Kapasite
Kız Yurdu (A-B Blok)	561
Kız Yurdu (C Blok)	368
Erkek Yurdu	184
<b>Toplam</b>	<b>1113</b>

### 1.2.7- Lojmanlar



Üniversite Lojman Sayıları	Toplam
Kampus Lojmanları	139
Kalıcı Konutlar Lojmanları	27
Zirai Donatım Lojmanları	8
Prefabrik Lojmanları	149
17 Dairelik Kampus Lojmanı (Kardelen)	17
<b>Toplam</b>	<b>340</b>

## 1.2.8- Spor Tesisleri



### 1.2.8.1- Kapalı Spor Salonları

	Kapasitesi	Kullanım Alanı (m <sup>2</sup> )
A Salonu(Jimnastik Salonu)Step-Aerobik-Kaya tırmanışı çalışma duvarı mevcuttur.	-	1020
B Salonu(Voleybol-Basketbol Salonu)	520 koltuk	1020
C Salonu(Çok amaçlı Salon)Tenis-Hentbol-Basketbol-Badminton-Voleybol-3 dersane- ağırlık-koordinasyon merkezi-halk oyunu/dans salonu	480 koltuk	1620
D Salonu (Bolu Şehir Kampüsü) Basketbol-Voleybol-Hentbol	117 koltuk	650
(E) Kültür merkezinde halkoyunları ve dans salonu		
(F)Yarı Olimpik Yüzme Havuzu		2523
Gerede Spor Salonu	277 koltuk	1100

### 1.2.8.2- Açık Spor Salonları



- ❖ Sosyal Aktivite Merkezi yanında 2 adet basketbol sahası bulunmaktadır. Sahanın zemini beton asfalt kaplama ve etrafı plastik kaplı tel çift ile çevrilidir.
- ❖ Erkek Yurdu yanında 2 adet basketbol sahası vardır. Sahanın zemini asfalt beton kaplama ve etrafı plastik kaplı tel çift ile çevrilidir.
- ❖ 2 adet tenis kortu. Zemin beton asfalt üzeri poliüretan boya kaplamadır.
- ❖ Sentetik futbol sahası, 4 kulvarlı tartan pistle çevrilidir.

### 1.2.9- Toplantı – Konferans Salonları

İzzet Baysal Kültür Merkezi'nde 514 kişilik Mavi Salon ve 208 kişilik Pembe Salon, İzzet Baysal Tıp Fakültesi Morfoloji binasında 350 kişilik konferans salonu, Kongre Merkezinde 1140 kişilik Bordo Salon, 612 kişilik Yeşil Salon mevcuttur. Ayrıca diğer birimlerdeki toplantı, konferans ve seminer salonları aşağıda belirtilmiştir.

Birim	Toplantı Salonu	Konferans Salonu	Seminer Salonu	Kapasite Kişi
Kemal Demir Fizik Ted. ve R eh. Y.O.	1	-	1	50
Sağlık Yüksekokulu	2	-	1	50
Fen Edebiyat Fakültesi	1	-	1	50
Eğitim Fakültesi	1	-	-	50
İktisadi ve İdari Bilimler Fakültesi	1	2	-	50
Mühendislik Mimarlık Fakültesi	-	1	-	90
Bolu Meslek Yüksekokulu	-	1	-	151-300
Rektörlük	1	-	-	50
Bilgi İşlem Daire Başkanlığı	-	-	1	50
Kütüphane ve Dok. Daire Bşk.	1	-	-	50
<b>Toplam</b>	<b>8</b>	<b>3</b>	<b>4</b>	



**Kongre Merkezi**



**İzzet Baysal Kültür Merkezi**

#### **1.2.10- Okul Öncesi Alanları**



*Anaokulu ve Kreş Sayısı: 1 Ad.  
Toplam Alanı: 1500 m<sup>2</sup>*

*Bolu Bağışçılar Vakfı tarafından yaptırılarak Üniversitemize bağışlanmıştır. Anaokulu kısmı Milli Eğitim Bakanlığına bağlı olarak faaliyetlerini sürdürmekte olup, kreş kısmı ise Üniversitemiz Okul Öncesi Eğitimi Uygulama ve Araştırma Merkezi olarak 2012 yılında faaliyetlerine başlamıştır. 2012 yılında kreşe 22 öğrencinin kaydı olmuştur.*

### 1.3- Hastane Alanları



Hastane Alanları

Birim Adı	Alan (m <sup>2</sup> )
Acil Servis	800
Yoğun Bakım	600
Koroner Yoğun Bakım	200
Yeni Doğan Yoğun Bakım	250
Doğumhane	130
Ameliyathane	950
Poliklinikler	5.000
Laboratuvar	650
Radyoloji Merkezi (Röntgen+Tomografi)	950
Eczane	150
Merkezi Sterilizasyon Alanı	120
Mutfak	200
Çamaşırhane	160
Yataklı Servisler	8250
İdari Bölümler	1000
Teknik Bölümler	500
Yemekhane	440
Koridor, WC, boş alanlar ve diğer bölümler	13.650
<b>Toplam Kapalı Alan</b>	<b>34.000</b>



## 1.4- Makine-Teçhizat

### 253- Tesis-Makine ve Cihazlar Listesi

MAKİNE VE ALETLER GRUBU	2011 (Adet)	2012 (Adet)
Tarım ve Ormancılık Makine ve Aletleri	37	40
İnşaat Makine ve Aletleri	93	108
Atölye Makine ve Aletleri	805	992
İş Makineleri ve Aletleri	12	18
Güç elektroniği ve Basıncı Makine ile Al.	145	167
Posta Makineleri	2	2
Etiketleme ve Numaralandırma	1	1
Matbaacılıkta Kullanılan Makine ve Al.	179	175

CİHAZLAR VE ALETLER GRUBU	2011 (Adet)	2012 (Adet)
Yıkama, Temizleme, Ütüleme Cihaz ve Araç.	261	371
Beslenme, Gıda ve Mutfak Cihaz ve Alet.	921	1.078
Kurtarma Amaçlı Cihaz ve Aletler	6	6
Ölçüm, Tartı, Çizim Cihazları ve Alet.	953	1.087
Tıbbi ve Biyolojik Amaçlı Kul. Cihaz ve Al.	7.291	9.187
Araştırma ve Üretim Amaçlı Cihaz ve Al.	1.621	1.898
Müzik Aletleri ve Aksesuarları	244	261
Spor Amaçlı Kul. Cihaz ve Aletler	30	47

### 255- Demirbaşlar Listesi

DÖŞEME VE MEFRUŞAT GRUBU	2011 (Adet)	2012 (Adet)
Döşeme Demirbaşları	7.982	7.837
Temsil ve Tören Demirbaşları	1.261	1.341
Koruyucu Giysi ve Malzemeler	23	32
Seyahat, Muhafaza ve Taşıma Amaçlı D.	78	100
Hastanede Kullanılan Demirbaşlar	1.583	2.208

<b>BÜRO MAKİNELERİ GRUBU</b>	<b>2011 (Adet)</b>	<b>2012 (Adet)</b>
Bilgisayar ve Sunucular	5.835	6.786
Bilgisayar Çevre Birimleri	1.288	1.336
Teksir ve Çoğaltma Makineleri	121	132
Haberleşme Cihazları	3.108	3.191
Ses, Görüntü ve Sunum Cihazları	2.117	2.744
Aydınlatma Cihazları	110	107
Diğer Büro Mak. ve Aletleri	461	476

<b>DiĞER DEMİRBAŞLAR GRUBU</b>	<b>2011 (Adet)</b>	<b>2012 (Adet)</b>
Yemek Hazırlama Ekipmanı	680	745
Kütüphane Mobilyaları	259	259
Basılı Yayınlar	101	120
Eğitim Mobilyaları ve Donanımları	7.968	8.270
Öğrenmeyi Kolaylaştırıcı Ekipmanlar	675	721
Doğa Sporlarında Kullanılan Demirbaşlar	416	446
Salon Sporlarında Kullanılan Demirbaşlar	518	646
Saha Sporlarında Kullanılan Demirbaşlar	137	215
Diğer Spor Amaçlı Kullanılan Demirbaşlar	78	78
Güvenlik ve Koruma Amaçlı Araçlar	8	8
Kontrol ve Güvenlik Sistemleri	452	619
Yangın Söndürme, Tedbir Cihaz ve Araç.	798	878
Duvarda Sergilenen Süs Eşyaları	419	518
Seyyar Kulübe, Kabin, Büfe, Sandık ve Kafes	9	9
Seyyar Tanklar ve Tüpler	22	110
Sergileme ve Tanıtım Amaçlı Taşınır	34	34

<b>MOBİLYA GRUBU</b>	<b>2011 (Adet)</b>	<b>2012 (Adet)</b>
Büro Mobilyaları	31.762	35.009
Misafirhane, Konak., Barın. Amaç. Mobilyalar	5.511	5.443
Kafeterya ve Yemekhane Mobilyaları	9.145	10.346
Seminer ve Sunum Amaçlı Ürünler	745	765

## 1.5- Taşıtlar

Taşıtın Cinsi	Diferansiyeli	Göreve Tahsis Edilmiş, Kuruma Ait Taşıtlar
Binek Otomobil (237 sayılı Taşıt Kanununa ekli (1) sayılı cetvelde yer alan Makam Aracı)	4x2	1
Binek Otomobil	4x2	3
Minibüs (Sürücü dahil en fazla 15 kişilik)	4x2	2
Pick-up (Kamyonet, şoför dahil 3 veya 6 kişilik)	4x2	1
Midibüs (Sürücü dahil en fazla 26 kişilik)	4x2	2
Otobüs (Sürücü dahil en az 27 kişilik)	4x2	2
Ambulans	4x2	1
İtfaiye Arabası	4x2	1
İş Makinesi	4x2	1
Kar kürüme ve iş makinesi	4x2	1
Kamyon	4x2	1
Traktör ve Yol Süpürme Aracı	4x2	1
Kiralık Araç (Binek Otomobil)	4x2	3
<b>TOPLAM</b>	4x2	<b>20</b>

## 2- Örgüt Yapısı

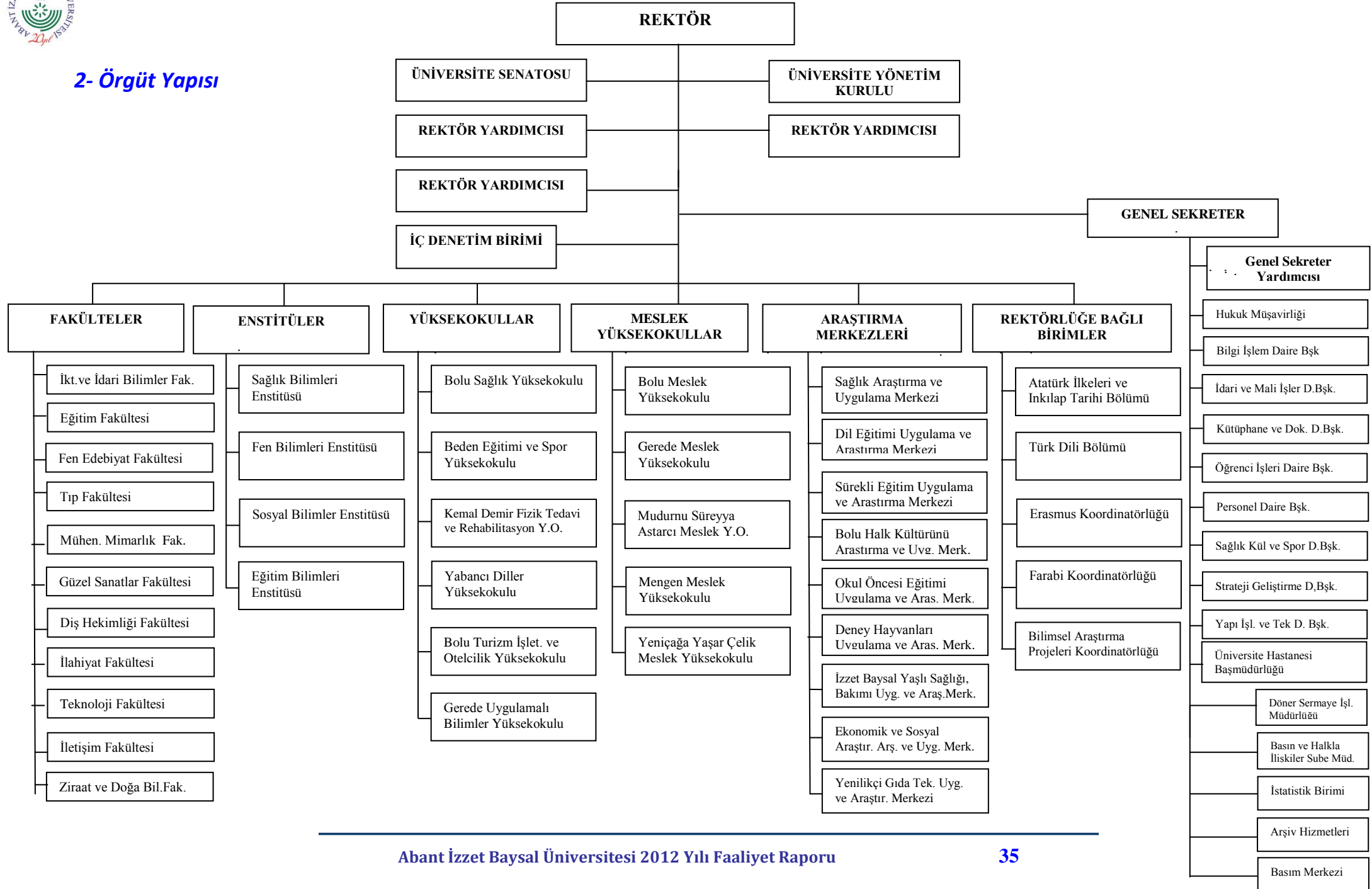

### 3- Bilgi ve Teknolojik Kaynaklar



Üniversitemizin toplam internet çıkış hızı 150 Mbps'dir. Bu bağlantı Türk Telekom aracılığı ile Metro Ethernet teknolojisi kullanılarak ULAKBİM tarafından sağlanmaktadır. Bu bağlantının büyük bir bölümü Gölköy Yerleşkesi tarafından kullanılmaktadır. Bunun yanında Bolu MYO 15 Mbps'lik Metro Ethernet bağlantılarıyla Gölköy Yerleşkesindeki merkezimize bağlıdır. Aynı şekilde Gerede MYO, Mudurnu MYO, Mengen MYO 5 Mbps'lik Metro ethernet hatlarla Gölköy Yerleşkesi üzerinden toplam internet çıkışını paylaşmaktadırlar. Yeniçağa Yaşar Çelik Meslek Yüksekokulu da 5 Mbps ile Gölköy Yerleşkemize bağlanmıştır.

	Gölköy Kampüsü	Dış Kampüsler
Router	Cisco 4800E	6 x 3com 5009,cisco 2620 , cisco 2500
Backbone Switch	5x Cisco 3750	
Kablosuz internet (Access Point)	92 Adet 2332 Nortel A.P.	
Managable Switch	57 Adet Switch	
Sunucu	12 Adet HP Blade Sunucu	
SDH	2 adet Nortel SDH	

#### Dış Kampüslerin Bağlantıları İçin Kullanılan Cihazlar:

Kampüs	Switch
Bolu MYO	Cisco 3560
Gerede MYO	Avaya
Mudurnu MYO	Telcom
Mengen MYO	Cisco 3560
Yeniçağa MYO	Cisco 3560

#### Gölköy Kampüsü Ağ Altyapısı

Üniversitemiz Gölköy Kampüsü İnternet Ağı, fakülte ve hizmet binalarında oluşturulmuş alt ağlar ve üniversite personeline ve öğrencilere hizmet vermekte olan sunuculardan oluşur. Ayrıca üniversite personeline tahsis edilmiş yerleşke içindeki lojmanlara da internet ağı götürülmüştür. Ağ altyapısı olmayan sınırlı sayıdaki yerlerde de çevirmeli ağ ile internet hizmeti verilmektedir. Kampus ağı omurgası fiber optik bağlantılar ile yerleşke içindeki on noktadan sağlanmıştır. Her binada kurulu olan sistem odalarından merkezi şekilde internet hizmeti dağıtılmaktadır.

Kampus ağından tüm üniversite personeli faydalanabilmektedir. Ayrıca fakülte binalarında oluşturulmuş öğrenci laboratuvarlarında öğrencilerimize internet hizmeti sağlanmaktadır.

Üniversitemizin dış yerleşkeler ile beraber tüm bağlantılar ana bağlantı routeri ile yönlendirilmektedir. Gökçöy Yerleşke omurgasında tüm internet çıkışları Check Point Firewall üzerinden yapılmaktadır. Tüm binaların fiber bağlantıları omurga anahtar üzerinden yapılmaktadır. Ayrıca tüm binaların sistem odalarında cascade çalışan akıllı switchler bulunmaktadır. Öğrenci laboratuvarlarında da internet servisi verilmektedir. Laboratuvarlar bağlantıları fiber portlu switchler ile yapılmaktadır.

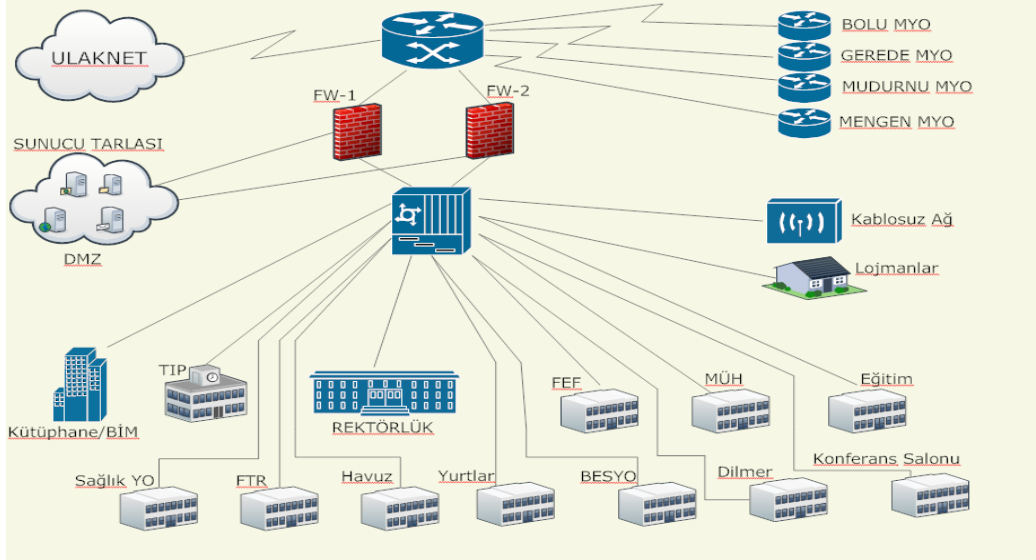

Ayrıca network altyapısı üzerinden IP Telephony uygulaması yapılmaktadır. 2005 yılında hizmete giren sistem sayesinde dijital ortamda yüksek ses kalitesiyle telefon hizmeti verilmektedir.

### 3.1- Yazılımlar

Üniversitemizin web sayfası ([www.ibu.edu.tr](http://www.ibu.edu.tr)) bilişim faaliyetlerinin ana kaynağıdır.



Bu sitede;

- ✚ Abant İzzet Baysal Üniversitesinin genel tanıtımı,
- ✚ Yönetim ve birimlerimizin faaliyetleri,
- ✚ Yönetim Kurulu ve senato kararları,
- ✚ Üniversitede yapılacak etkinliklerin duyurulması,
- ✚ Öğrenci bilgi sistemi, webmail servisi, topluluklar,
- ✚ Faydalı bilgiler (telefon rehberi, yemek listesi, ihale ilanları, şartname örnekleri, başvurular vb.) mevcuttur.

Yine e-devlet kapsamında diğer kamu kurum ve kuruluşları tarafından sağlanan sistemlerden de faydalanılmaktadır.

- ✚ Maliye Bakanlığı Muhasebat Genel Müdürlüğünce geliştirilen, muhasebe kayıt ve işlemlerinin yapıldığı web tabanlı Saymanlık Otomasyon Sistemi, 
- ✚ Üniversite bütçesinin ödenek teklif aşamasından harcama aşamasına kadar olan sürecin elektronik ortamda gerçekleştirilmesini sağlamak amacıyla Maliye Bakanlığınca geliştirilen e-bütçe sistemi, 
- ✚ Mali işlemlerin harcama birimleri ve muhasebe birimi aşamalarını tek bir otomasyon sistemi içinde bütünleştirmek, harcama birimleri ile muhasebe birimleri arasında elektronik iletişim ortamı sağlamak amacıyla Maliye Bakanlığı Muhasebat Genel Müdürlüğü tarafından geliştirilen Kamu Harcama ve Muhasebe Bilişim Sistemi, 
- ✚ Kamu Harcama ve Muhasebe Bilişim Sistemi (KBS) üzerinde oluşturulan Harcama Yönetim Sistemi (HYS)
- ✚ Kamu Harcama ve Muhasebe Bilişim Sistemi (KBS) üzerinde oluşturulan Taşınır Kayıt ve Yönetim Sistemi (TKYS)
- ✚ Maliye Bakanlığı Muhasebat Genel Müdürlüğü tarafından geliştirilen Kamu Elektronik Bordro Sistemi, 
- ✚ Tübitak tarafından üniversitelere aktarımı yapılan projelerle ilgili olarak, mali verilerin tutulduğu, bütçe ve muhasebe işlemlerinin yapıldığı, mali raporların alındığı Tübitak Transfer Takip Sistemi, 
- ✚ Resmi Gazetenin internet ortamında yayınlandığı Resmi Gazete Bilgi Sistemi, 
- ✚ Sağlık Araştırma ve Uygulama Merkezi tam otomasyon sistemi ile network üzerinden Sosyal Güvenlik Kurumu (Medula Sistemi), 112 Acil, Sağlık Bakanlığı(Sağlık Net) sistemleriyle çevrimiçi iletişim halindedir.
- ✚ Yükseköğretim Ortak Veritabanı (YÖKSİS) 
- ✚ Kanun, kanun hükmünde kararname, tüzük, yönetmelik ve tebliğlerin güncel metinlerinin bulunduğu Başbakanlık Mevzuat Bilgi Sistemi. 

Ayrıca; Üniversitenin ihtiyacı olan özel yazılımlar da piyasadan satınalma yöntemiyle temin edilip hizmette kullanılmaktadır. Bunlardan bazıları;

- ✚ Yapı İşleri ve Teknik Daire Başkanlığı tarafından kullanılan Allplan ve Cinema 4D yazılımları
- ✚ Hukuk Müşavirliğinin kullandığı Dava Takip Programı ve İcra Takip Programı (İcrapro)
- ✚ Öğrenci İşleri Daire Başkanlığı tarafından kullanılan Öğrenci Ders Kayıtları ve Bilgileri Otomasyon Programı(Üni-Pa)
- ✚ Personel Daire Başkanlığı tarafından kullanılan Personel Otomasyon Programı (Üni-Pa)
- ✚ Mal ve Hizmet İhaleleri için (Dijitek), Yapım İhaleleri için (Oska) Satınalma Programı
- ✚ Üniversitemiz taşınır kayıtları için kullanılan Taşınır Kayıt ve Kontrol Programı (Giga)
- ✚ Kütüphane Dokümantasyon Daire Başkanlığı tarafından kullanılan YORDAM Kütüphane Otomasyon Sistemi Yazılımı
- ✚ Sağlık Araştırma ve Uygulama Merkezinde kullanılan Seprasoft Marka Hastane Bilgi Yönetim Sistemi ve Sisoft marka PACS Görüntüleme Programı
- ✚ Gerede Meslek Yüksekokulunda kullanılan Ayakkabı Tasarım ve Üretimi Programı (Romans Cad, Lisanslı)
- ✚ Gerede Meslek Yüksekokulu Muhasebe ve Vergi Uyg. İle İşletme Yönetimi Programları için (LKS ve ETA 7, Demo)
- ✚ Yeniçağa Yaşar Çelik Meslek Yüksekokulu Lojistik ve Dış Ticaret Bölümü öğrencilerinin kullandığı özel yazılımlar
- ✚ Dış Hekimliği Fakültesinde kullanılan HBYS Otomasyon Sistemi, Trend Micro İnternet Security
- ✚ İdari Mali İşler Daire Başkanlığınca kullanılan Araç Takip Programı (arvento)
- ✚ Ayrıca Bilgi İşlem Daire Başkanlığınca kullanılan yazılımlar aşağıdaki tabloda gösterilmiştir.

Web Grubu	Yazılım Grubu	Network Grubu	Sunucu Grubu
<ul style="list-style-type: none"> <li>• Wamp Server</li> <li>• Joomla CMS</li> <li>• Ftp Programları</li> </ul>	<ul style="list-style-type: none"> <li>• Programlama/Scripting Dilleri (Java (JEE), Javascript, HTML, CSS, SQL, Veritabanı Yönetim Sistemi, MySQL, NO-SQL, LDAP, OpenLDAP)</li> <li>• Uygulama Sunucuları (Apache Tomcat (Geliştirme aşamasında), Oracle Glassfish(Production için), Raporlama Araçları, iText, Apache PDFBox, JExcel, Apache POI, Docx4J)</li> <li>• Test Kütüphaneleri (JUnit, EasyMock)</li> </ul>	<ul style="list-style-type: none"> <li>• MileStone IP Kamera Yönetim Yazılımı</li> <li>• VmWare Sanallaştırma Yazılımı</li> <li>• Surgate Anti-Spam</li> <li>• McAfee Antivirus Programı</li> <li>• Win 2008 Server</li> <li>• MsSql</li> </ul>	<ul style="list-style-type: none"> <li>• Arıza Takip Programı</li> <li>• Üniversite Telefon Rehberi</li> <li>• Lisanslı Microsoft Office 2010</li> <li>• Öğrenci Mail Sistemi</li> <li>• Proxy Sunucu Yazılımları</li> <li>• Ayniyat Programı</li> <li>• Zimbra Mail Hizmetleri</li> </ul>



### 3.2- Bilgi ve Teknolojik Kaynaklar

CİNSİ	2011 (Adet)	2012 (Adet)
Bilgisayarlar ve Sunucular	5.695	6.786
Yazıcı	1.081	1.085
Tarayıcı	52	59
Tekser ve Çoğaltma Makineleri (Fotokopi Makinesi)	121	120
Haberleşme Cihazları (Telefon - Faks)	2.614	2.583-48
Ses, Görüntü ve Sunum Cihazları (tv, uydu, projeksiyon tepegöz slayt mak.)	1.854	2.744

### 3.3- Kütüphane Kaynakları



Abant İzzet Baysal Üniversitesi Merkez Kütüphane koleksiyonu 59.466 adet basılı, 86.727 e-kitap, 47.236 e-derginin yanı sıra 8.755 adet ciltli süreli yayın, 573 adet aboneliği devam eden süreli yayın, 1.514 adet yüksek lisans-doktora tezi ve 8 adet ulusal gazeteden oluşmaktadır.

#### VERİ TABANLARI

Sıra	Veri Tabanı Adı
1	360 Core
	360 Search
	Summon
2	MevBank
3	UpToDate
4	Clinics
5	İktisat İşletme Finans
6	Institute of Physics
7	Nature Online
8	AMED
9	MEDLINE
10	Psycarticles
11	Sportdiscus
12	Cinahl Plus
13	Nursing Reference Center

14	The Cochrane Library
15	AAAS Science Online
16	OCLC
17	MathSciNet
18	Emerald Management Xtra
19	JSTOR
20	Sage Premier
21	Cambridge Journal
22	Books in Print
23	Grove Art Online
24	Oxford Journals
25	Türkiye Atıf Dizini
26	Sage Backfile
27	Ebrary Academic Complete
28	AIP
29	ACS
30	ProQuest Digital Dissertations
31	Wiley
32	Springer
33	Hiper Kitap
34	Zoological Records
35	MD Consult

KAYNAK ADI	2011	2012
Basılı Kitap	52.039	59.466
Tez	1.252	1.514
Ciltli Dergi	8.250	8.755
Aboneliği Devam Eden Dergi (Basılı)	573	115
E-Dergi	32.451	47.236
Tam Metin Veritabanı	29	27
Bibliyografik Veritabanı	4	8
Sayısal Veritabanı	1	
Grafik Veritabanı	1	1
CD-ROM ve DVD	334	359
E-Kitap	49.487	86.727
Atlas	20	19
Nota	216	215
Video Kaset	1	1

## 4- İnsan Kaynakları

### 4.1- Akademik Personel

2009-2012 Yılları Akademik Personelin Dolu-Boş Kadro Durumu

Ünvan	2009			2010			2011			2012		
	Dolu	Boş	Toplam	Dolu	Boş	Toplam	Dolu	Boş	Toplam	Dolu	Boş	Toplam
Profesör	69	26	95	80	15	95	87	23	110	86	29	115
Doçent	69	44	113	78	35	113	87	46	133	93	44	137
Yrd. Doçent	273	83	356	288	68	356	328	48	376	350	37	387
Öğretim Görevlisi	102	58	160	107	53	160	119	51	170	130	55	185
Okutman	58	39	97	59	38	97	57	40	97	58	44	102
Çevirici	1	1	2	1	1	2	1	1	2	1	1	2
Eğitim-Öğr. Planlamacısı	-	2	2	-	2	2	-	2	2	-	2	2
Araştırma Görevlisi	291	51	342	268	74	342	262	115	377	285	102	387
Uzman	28	24	52	28	24	52	25	27	52	31	21	52
<b>Toplam</b>	<b>891</b>	<b>328</b>	<b>1219</b>	<b>909</b>	<b>310</b>	<b>1219</b>	<b>966</b>	<b>353</b>	<b>1319</b>	<b>1034</b>	<b>335</b>	<b>1369</b>

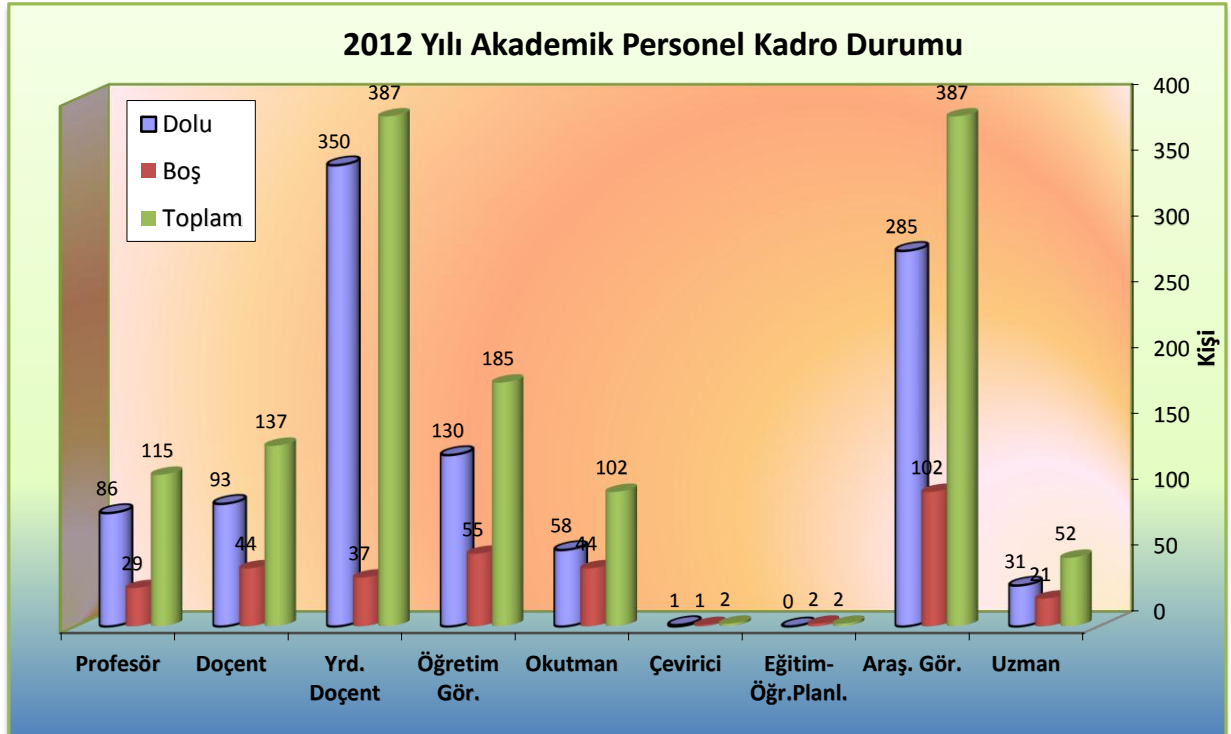

### Akademik ve İdari Kadroların Yıllara Göre Dağılımı

Yıllar	Akademik Personel Sayısı	İdari Personel Sayısı	Toplam Personel Sayısı
1993	210	282	492
1994	306	301	607
1995	335	342	677
1996	387	404	791
1997	448	490	938
1998	516	522	1038
1999	527	517	1044
2000	653	569	1222
2001	679	555	1234
2002	797	672	1469
2003	894	679	1573
2004	962	814	1776
2005	1020	817	1837
2006	751	493	1244
2007	771	516	1287
2008	835	500	1335
2009	891	534	1425
2010	909	572	1481
2011	966	681	1647
<b>2012</b>	<b>1034</b>	<b>762</b>	<b>1796</b>

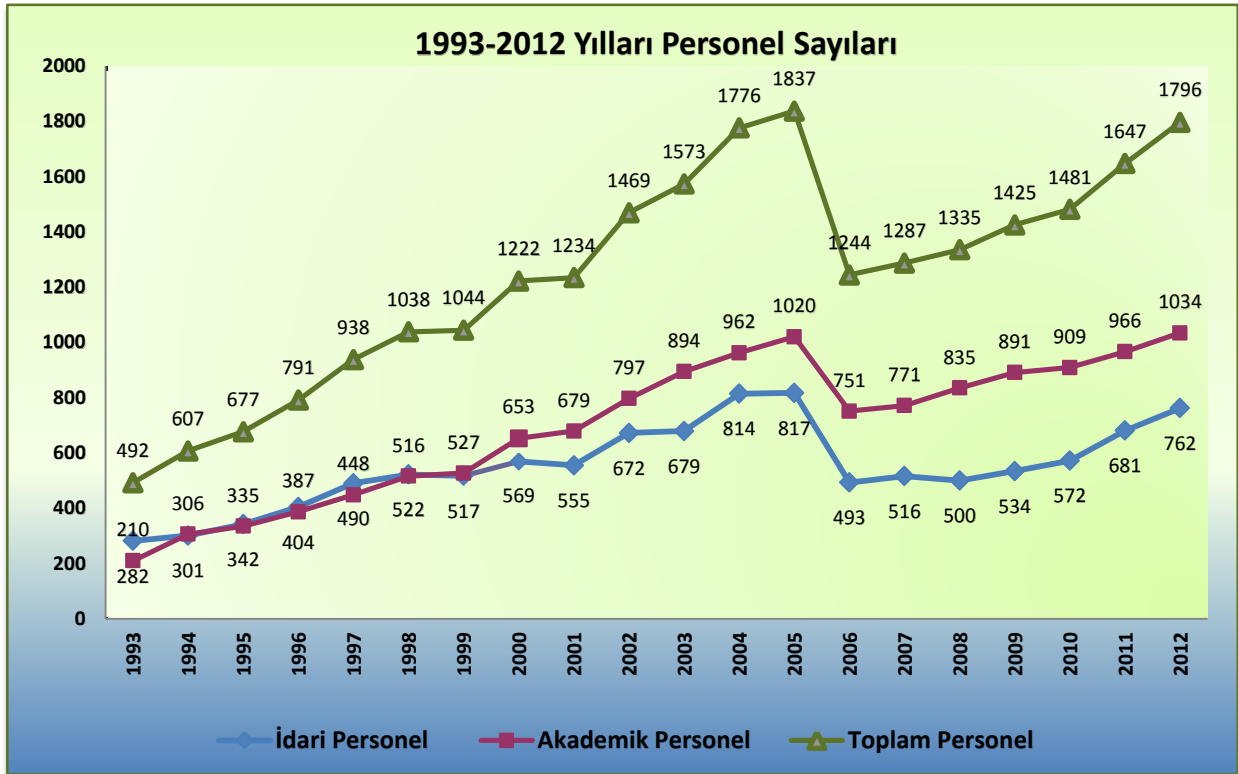

**Not:** 2006 yılındaki düşüşün nedeni 01.03.2006 tarih ve 5467 sayılı yasa ile Düzce Üniversitesinin Üniversitemizden ayrılmasıdır.

### Akademik Personelin Üniversitemiz Birimlerine Göre Dağılımı

BİRİMLER	Profesör	Doçent	Yrd.Doç.	Öğr. Gör.	Okutman	Arş.Gör.	Uzman	Çevirici	E.Ö.P.	TOPLAM
Eğitim Fakültesi	10	15	78	24		39	1			167
Fen-Edebiyat Fakültesi	27	27	49	5		39	4			151
İktisadi ve İdari Bilimler Fakültesi	7	16	40	1		21				85
Tıp Fakültesi	34	17	69			123	3			246
Mühendislik Mimarlık Fakültesi	4	7	30	1		14				56
Güzel Sanatlar Fakültesi		1	6	2		3				12
Diş Hekimliği Fakültesi		2	12			13				27
İlahiyat Fakültesi			13			3				16
Beden Eğitimi ve Spor Y.O.	1	2	16	3		10	1			33
Kemal Demir Fizik Tedavi ve Reh. Y.O.		2	2	4		6				14
Bolu Sağlık Y.O.	1		7	4		4				16
Bolu Turizm İşletmeciliği ve Otelcilik			1			1				2
Yabancı Diller Yüksekokulu			2							2
Gerede Uygulamalı Bilimler Y.O.			3							3
Bolu Meslek Y.O.	2		12	35			2			51
Gerede Meslek Y.O.			6	21	2					29
Mudurnu Süreyya Astarıcı Meslek Y.O.		4	4	13	2					23
Mengen Meslek Y.O.				6	1					7
Yeniçağa Yaşar Çelik Meslek Y.O.				10						10
Fen Bilimleri Enstitüsü										0
Sağlık Bilimleri Enstitüsü						2				2
Sosyal Bilimler Enstitüsü						7				7
Rektörlük				1	53		20	1		75
<b>TOPLAM</b>	<b>86</b>	<b>93</b>	<b>350</b>	<b>130</b>	<b>58</b>	<b>285</b>	<b>31</b>	<b>1</b>	<b>-</b>	<b>1034</b>

#### 4.2- Yabancı Uyruklu Akademik Personel

2012 yılında 2547 Sayılı Kanunun 34. maddesi uyarınca Üniversitemizde 3 adet yabancı uyruklu akademik personel bulunmaktadır.

#### 4.3- Başka Üniversitelerden Kurumumuzda Görevlendirilen Akademik Personel

2012 yılında 2547 Sayılı Kanunun 16. maddesi (a) bendi gereği başka Üniversitelerden kurumumuzda görevlendirilen 2 adet akademik personel bulunmaktadır.

#### 4.4- Akademik Personelin Yaş İtibariyle Dağılımı

**Akademik Personelin Yaş İtibariyle Dağılımı**

Yaş Durumu	2009		2010		2011		2012	
	Kişi sayısı	%	Kişi sayısı	%	Kişi sayısı	%	Kişi sayısı	%
21-25 yaş	36	4,0	26	2,9	24	2,5	51	4,9
26-30 yaş	206	23,1	184	20,2	158	16,4	183	17,7
31-35 yaş	183	20,5	185	20,4	238	24,6	245	23,7
36-40 yaş	195	21,9	211	23,2	191	19,8	188	18,2
41-50 yaş	183	20,5	209	23,0	251	26,0	262	25,3
51- üzeri	88	9,9	94	10,3	104	10,8	105	10,2
<b>Toplam</b>	<b>891</b>		<b>909</b>		<b>966</b>		<b>1034</b>	



## 4.5- İdari Personel

2009-2012 Yılları İdari Personelin Dolu-Boş Kadro Durumu

Hizmet Sınıfı	2009			2010			2011			2012		
	Dolu	Boş	Toplam	Dolu	Boş	Toplam	Dolu	Boş	Toplam	Dolu	Boş	Toplam
Genel İdari Hizm.	302	214	516	326	190	516	339	222	561	383	178	561
Sağlık Hizmetleri	113	97	210	123	90	213	198	85	283	204	79	283
Teknik Hizmetler	62	34	96	69	38	107	87	24	111	88	23	111
Eğ.ve Öğr.Hizm.	2	-	2	2	-	2	2	-	2	2	-	2
Avukatlık Hizm.	1	2	3	2	1	3	2	1	3	2	2	4
Din Hizmetleri	1	-	1	1	-	1	1	-	1	1	-	1
Yardımcı Hizm.	53	76	129	49	59	108	52	33	85	47	38	85
<b>Toplam</b>	<b>534</b>	<b>423</b>	<b>957</b>	<b>572</b>	<b>378</b>	<b>950</b>	<b>681</b>	<b>365</b>	<b>1046</b>	<b>727</b>	<b>320</b>	<b>1047</b>

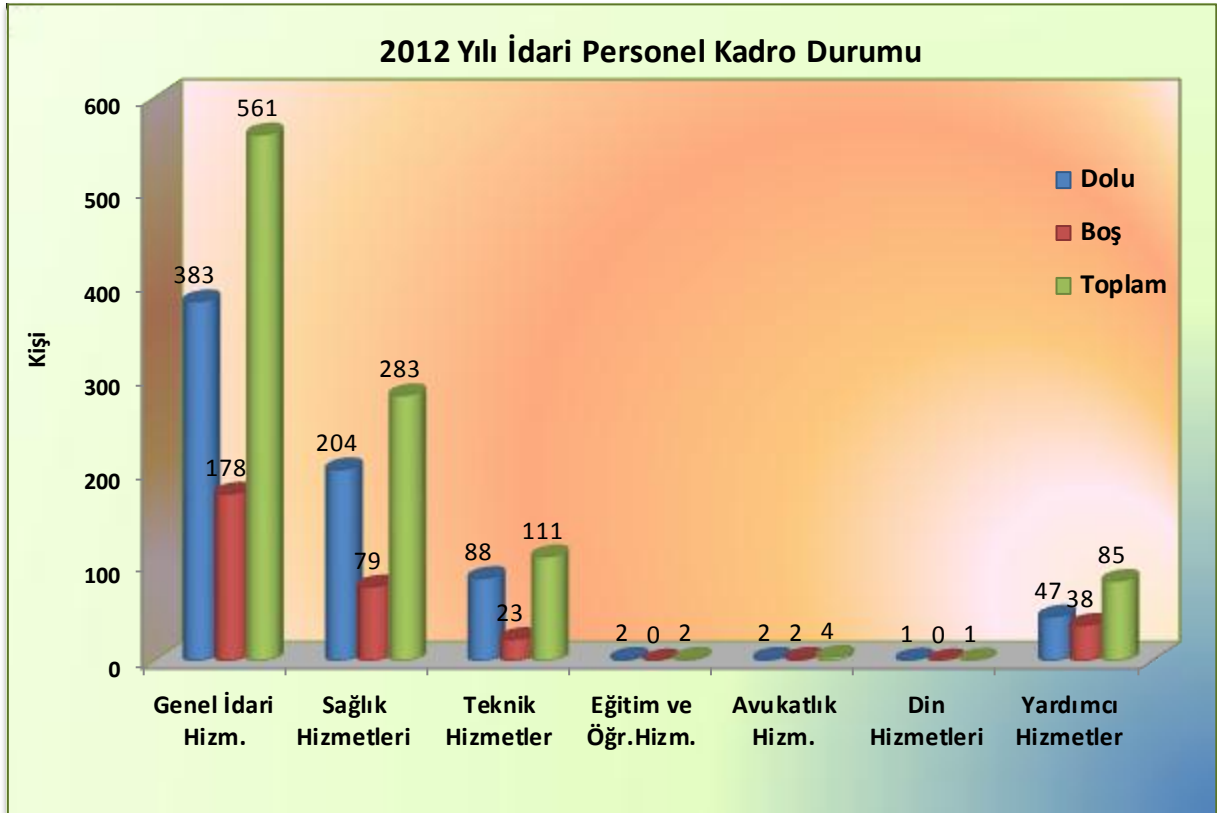

### İdari Personelin Üniversitemiz Birimlerine Göre Dağılımı

BİRİMLER	GiHS	SHS	THS	Av. HS	EÖ. HS	DHS	YHS	Toplam
Eğitim Fakültesi	14						2	16
Fen-Edebiyat Fakültesi	12		5					17
İktisadi ve İdari Bil. Fak.	12						2	14
Müh. Mimarlık Fak.	7		2				1	10
Güzel Sanatlar Fak.	4							4
İlahiyat Fakültesi	4							4
Diş Hekimliği Fakültesi	8	8						16
İzzet Baysal Tıp Fak.	9	1						10
Sağlık Arş. ve Uyg. Merkezi	23	183	18			1	16	241
Beden Eğ. ve Spor Y.O.	10		4				1	15
Bolu Sağlık Y.O.	6						1	7
K.D. Fizik Ted. ve Reh. Y.O.	5		1				2	8
Bolu Turizm İşl.ve Otel.Y.O.	1							1
Yabancı Diller Yüksekokulu	1							1
Gerede Uygulamalı Bilimler Y.O.	3							3
Bolu Meslek Y.O.	14		5				4	23
Gerede Meslek Y.O.	12		2					14
Mudurnu Süreyya Astarıcı MYO.	6						1	7
Mengen Meslek Y.O.	3						1	4
Yeniçağa Yaşar Çelik MYO.	4							4
Sosyal Bilimler Enstitüsü	4							4
Fen Bilimleri Enstitüsü	3							3
Sağlık Bilimleri Enstitüsü	4							4
Eğitim Bilimleri Enstitüsü	3							3
Döner Sermaye İşl. Müdürlüğü	23							23
Rektörlük	189	12	50	2	2		16	271
<b>Toplam</b>	<b>384</b>	<b>204</b>	<b>87</b>	<b>2</b>	<b>2</b>	<b>1</b>	<b>47</b>	<b>727</b>

#### 4.6- İdari Personelin Eğitim Durumu

##### 2009-2012 Yılları İdari Personelin Eğitim Durumu

Eğitim Durumu	2009		2010		2011		2012	
	Kişi sayısı	%	Kişi sayısı	%	Kişi sayısı	%	Kişi sayısı	%
İlköğretim	45	8,4	44	7,7	46	6,8	42	6,6
Lise	115	21,5	106	18,5	123	18,1	115	16,6
Ön Lisans	116	21,7	129	22,6	145	21,3	168	22,1
Lisans	237	44,4	270	47,2	341	50,1	376	51,3
Yüksek Lisans ve Doktora	21	3,9	23	4,0	26	3,8	26	3,4
<b>Toplam</b>	<b>534</b>		<b>572</b>		<b>681</b>		<b>727</b>	





#### 4.7- İdari Personelin Hizmet Süreleri

**2009-2012 Yılları İdari Personelin Hizmet Süreleri**

Hizmet Süreleri	2009		2010		2011		2012	
	Kişi sayısı	%	Kişi sayısı	%	Kişi sayısı	%	Kişi sayısı	%
1 - 3 yıl	81	15	111	19	196	28,8	168	23
4 - 6 yıl	59	11	40	7	62	9,1	103	10,8
7 - 10 yıl	90	17	88	15	85	12,5	88	11,4
11 - 15 yıl	130	24	134	24	117	17,2	95	12,2
16 - 20 yıl	100	19	117	21	132	19,4	168	23
21 - üzeri	74	14	82	14	89	13,1	105	14,1
<b>Toplam</b>	<b>534</b>		<b>572</b>		<b>681</b>		<b>727</b>	



#### 4.8- Sözleşmeli Personel ve İşçi

2012 Yılı Kadro Durumuna Göre			
	Dolu	Boş	Toplam
Sözleşmeli Personel (4/B)	24	20	44
Sürekli İşçiler	4	-	4
Geçici İşçiler	5	-	5

#### 5- Sunulan Hizmetler

##### 5.1- Eğitim Hizmetleri

##### 5.1.1- Öğrenci Sayıları

Birim Adı	2009 - 2010		2010 - 2011		2011 - 2012	
	Öğrenci Sayısı	Mezun Sayısı	Öğrenci Sayısı	Mezun Sayısı	Öğrenci Sayısı	Mezun Sayısı
Fakülteler	11.114	1.876	12.589	1.825	13.436	2.022
Yüksekokullar	950	190	946	230	1.111	237
Enstitüler	799	202	1.168	222	1.558	119
Meslek Yüksekokulları	4.715	1.032	5.569	1.110	6.366	1.052
<b>Toplam</b>	<b>17.578</b>	<b>3.300</b>	<b>20.272</b>	<b>3.387</b>	<b>22.471</b>	<b>3.430</b>

### 5.1.2- Öğrenci Kontenjanları

2011/2012 Eğitim-Öğretim Yılı Öğrenci Kontenjanları ve Doluluk Oranı				
Birim Adı	ÖSS Kontenjanı	ÖSS sonucu Yerleşen	Boş Kalan	Doluluk Oranı
Fakülteler	3.414	3.288	126	% 96,31
Yüksekokullar	219	219	0	% 100,00
Meslek Yüksekokulları	2120	2.003	117	% 94,48
<b>Toplam</b>	<b>5.753</b>	<b>5.510</b>	<b>243</b>	<b>% 95,78</b>

### 5.1.3- Abant İzzet Baysal Üniversitesi Fakültelerine İlk 1000 İçinde Yerleşen Öğrenci Sayıları

Fakülteler	2010	2011	2012
Eğitim Fakültesi	9	3	9

### 5.1.4- Abant İzzet Baysal Üniversitesi Fakültelerine İlk 5000 İçinde Yerleşen Öğrenci Sayıları

Birim Adı	2010	2011	2012
Eğitim Fakültesi	147	115	41
Tıp Fakültesi	3		
Kemal Demir Fiz.Ted. ve Reh.YO	1		
<b>TOPLAM</b>	<b>151</b>	<b>115</b>	<b>41</b>

### 5.1.5- 2011/2012 Eğitim-Öğretim Yılı Yaz Okulunda Açılan Ders Sayısı ve Öğrenci Sayısı

Birim Adı	Açılan Ders Sayısı	Kayıtlı Öğrenci Sayısı
Eğitim Fakültesi	136	1.668
Fen Edebiyat Fakültesi	110	1.220
İktisadi ve İdari Bilimler Fakültesi	125	2.808
Mühendislik Mimarlık Fakültesi	6	136
Bolu Meslek Yüksekokulu	105	548
Gerede Meslek Yüksekokulu	42	156
Beden Eğitimi ve Spor Yüksekokulu	14	135
Kemal Demir Fiz. Ted. ve Reh. Y.O.	10	108
Bolu Sağlık Yüksekokulu	2	15
<b>TOPLAM</b>	<b>550</b>	<b>6.794</b>

### 5.1.6- 2012 Yılı Yüksek Lisans ve Doktora Programları

Enstitülerdeki Öğrencilerin Yüksek Lisans (Tezli/ Tezsiz) ve Doktora Prog. Dağılımı				
Birim Adı	Yüksek Lisans Yapan Sayısı		Doktora Yapan Sayısı	Toplam
	Tezli	Tezsiz		
Fen Bilimleri Enstitüsü	111	-	51	162
Sosyal Bilimler Enstitüsü	237	22	58	317
Sağlık Bilimleri Enstitüsü	54	-	16	70
Eğitim Bilimleri Enstitüsü	474	70	75	619
<b>Toplam</b>	<b>876</b>	<b>92</b>	<b>200</b>	<b>1168</b>

### 5.2- Sağlık Hizmetleri

#### 5.2.1- Sağlık Araştırma ve Uygulama Merkezi Tarafından Verilen Sağlık Hizmeti



Hastanemizde Üremeye Yardımcı Tedavi Merkezi (Tüp Bebek), Nükleer Tıp, Girişimsel Radyoloji, MR, Bilgisayarlı Tomografi (CT), Anjiyo, Ultrasonografi, Taş Kırma Ünitesi, Kemik Dansitometre, Tam Donanımlı Merkezi Laboratuvarları, Endoskopi Üniteleri, Ekokardiyografi, İşitme Test Laboratuvarı, Patoloji Laboratuvarları, Genel ve Acil Yoğun Bakım Ünitesi, Adli Tıp, Kardiyopulmoner Rehabilitasyon Ünitesi, Acil ve Yenidoğan Yoğun Bakım üniteleri, ara yoğunbakımlar, Uyku Laboratuvarı gibi birimleri ile 37 Anabilim Dalına bağlı poliklinik ve kliniklerde sağlık hizmetleri sunulmaktadır.

Ayrıca, Sağlık Araştırma ve Uygulama Merkezimize bağlı olarak 150 yatak kapasiteli Fizik Tedavi ve Rehabilitasyon birimi kurulmuş, ELEKTRONİK HASTA YK ALMALI TREADMİL YARDIMLI (Robotik Sistem) dahil olmak üzere son teknolojiye sahip Tıbbi Cihazlarla ve ekipmanlar ile donatılmıştır.

Yine 2012 yılında Üremeye Yardımcı Tedavi Merkezi (Tüp Bebek Ünitesi), Çocuk Hastalıkları Yoğun Bakım Ünitesi, Nöroloji-Beyin Cerrahisi Yoğun Bakım Ünitesi gibi yeni birimlerin açılmasıyla; mevcut hasta yatak kapasitesi artırılmış ve yeni birimlerde sağlık hizmetleri sunulmaya başlamıştır. Pnömatik sistemi (kan ve kan ürünleri taşıyıcı system) kurulmuştur. Yine Çocuk Hastalıkları Hematoloji kliniği donatılmış ve hizmete açılacaktır. Böylece mevcut birimlere yenileri eklenmiş ve merkezimizde hizmet kapasitesi arttırılmıştır.

2012 Yılında hizmete sunulan yeni birimler ile birlikte; Hastanemizde yataklı hasta için yatak sayısı 276, Yoğun Bakım Ünitelerindeki hasta için yatak sayısı 50 olmak üzere toplam fiilen 326'ya ulaşmıştır.

2012 Yılı ayakta ve yatan hasta sayıları ile girişimsel işlem / ameliyat sayıları aşağıdaki tablolarda ayrıntılı olarak belirtilmiştir.

POLİKLİNİK ADI	2006	2007	2008	2009	2010	2011	2012
İç Hastalıkları	9.370	10.917	17.684	19.448	12.514	20.317	17.289
Göz Hastalıkları	9.749	12.397	15.511	15.452	16.774	17.489	21.928
Cildiye	6.413	9.225	12.751	12.017	12.574	17.382	18.751
KBB	8.043	10.043	11.550	10.288	10.850	19.426	23.141
Kardiyoloji	6.469	7.643	9.911	9.131	10.372	14.213	15.528
Nöroloji	6.004	6.912	9.720	7.588	8.076	10.510	11.146
Ortopedi	4.021	6.784	8.840	9.331	10.292	12.771	13.189
Genel Cerrahi	2.856	4.391	7.677	6.636	6.110	10.969	11.308
Üroloji	3.517	5.071	7.623	7.671	7.819	9.482	10.355
Fizik Tedavi ve Reh.	1.672	3.346	5.798	5.027	5.108	11.303	10.219
Kadın Hast. Doğum	5.036	3.990	5.588	6.546	8.612	19.026	17.413
Psikiyatri	4.522	4.542	4.932	6.001	6.622	7.055	7.436
Çocuk Hastalıkları	4.513	4.957	4.875	4.225	5.316	4.190	6.257
Beyin Cerrahi	463	2.528	4.639	5.647	5.116	7.338	7.509
Göğüs Hastalıkları	2.554	3.449	4.073	4.489	4.658	6.916	9.921
Kalp-Damar Cer.	1.428	2.210	3.199	3.270	3.566	5.801	3.783
Enfeksiyon Hastalıkları	1.175	1.689	2.722	2.779	2.914	3.362	4.456
Plastik Cerrahi	732	1.303	1.765	1.587	2.117	3.715	4.242
Acil		5.018	1.356	13.044	14.004	17.445	21.616
Acil Çocuk					721	2.458	2.635
Adli Tıp					342	326	513
Algoloji/Ağrı Pol.					39	1294	76
Çocuk Cerrahisi	213	361	716	1.080	873	2.604	2.684
Çocuk Göğüs Hast.					12	1.116	527
Çocuk Nörolojisi					382	3.872	4.469
Endokrinoloji					2.987	4.503	5.501
Gastroenteroloji					3467	5.608	5.462
Nefroloji					1.375	2.763	3018
Romatoloji					4.821	1.302	
Tıbbi Genetik			163	744	587	754	807
Göğüs Cerrahisi			142	364	404	607	440
Anesteziyoloji	191	78	124	135	65	8	12
Çocuk Hematoloji							582
Çocuk Neanotoloji							38
Çocuk Onkoloji							32
Çocuk Psikiyatri							7.071
El Cerrahisi							209
Estetik ve Lazer Ünitesi							1.834
Nükleer Tıp							126
Girişimsel Radyoloji							166
Tıbbi Onkoloji							3.597
<b>Toplam</b>	<b>78.941</b>	<b>106.854</b>	<b>141.484</b>	<b>152.500</b>	<b>169.489</b>	<b>245.925</b>	<b>275.286</b>



### Yatan Hasta Sayıları

SERVİS ADI	2006	2007	2008	2009	2010	2011	2012
Kardiyoloji	995	1.273	1.663	2.003	1.922	2.571	2.656
İç Hastalıkları	824	626	1.242	1.624	506	417	352
Göz Hastalıkları	712	979	1.079	1.130	1.065	939	1.181
KBB	794	910	1.049	1.069	727	1.132	1.224
Üroloji	656	635	871	1.094	1.086	999	1.193
Genel Cerrahi	278	461	718	664	666	1.371	1.806
Ortopedi	380	621	713	926	742	703	589
Enfeksiyon Hastalıkları	108	125	555	548	313	275	338
Kadın H. Doğum	310	170	484	813	1.018	2.025	1.637
Göğüs Hastalıkları	300	366	408	519	425	773	1.188
Plastik Cerrahi	209	439	405	420	487	789	911
Çocuk Hastalıkları	325	416	399	339	375	598	580
Nöroloji	123	195	336	301	284	384	434
Kalp-Damar Cer.	107	188	241	248	195	443	306
Çocuk Cerrahisi	89	158	232	273	175	387	327
Çocuk Nörolojisi					40	346	283
Çocuk Göğüs Hastalıkları						36	13
Beyin Cerrahi	16	76	179	315	242	278	385
Cildiye	149	107	153	122	102	250	364
Anesteziyoloji	8	59	130	112	104	208	172
Fizik Tedavi ve Reh.	71	110	113	161	158	384	367
Acil					1.228	570	5.227
Acil Çocuk						19	113
Göğüs Cerrahisi			37	113	83	103	69
Psikiyatri		3	4	70	144	159	161
Algoloji/ Ağrı Pol.					2	591	2
Endokrinoloji					65	90	107
Gastroenteroloji					249	500	497
Nefroloji					240	476	560

Romatoloji					80	79	
Çocuk Hematoloji							113
Çocuk Nematoloji							252
Çocuk Onkoloji							7
Çocuk Psikiyatri							31
El Cerrahisi							27
Nükleer Tıp							48
Girişimsel Radyoloji							822
Tıbbi Onkoloji							1.180
<b>Toplam</b>	<b>6.454</b>	<b>7.918</b>	<b>13.019</b>	<b>12.864</b>	<b>12.723</b>	<b>17.895</b>	<b>25.522</b>



**2012 Ameliyat Sayıları**

Ameliyat Grubu	Sayısı
A	643
B	2.652
C	3.745
D	1.048
E	1.354
Girişimsel İşlem	2.220
<b>TOPLAM</b>	<b>11.662</b>

Tüm sağlık ekibiyle Bolu ve yöre halkına hizmet veren Hastanemizde tedavi gören hasta sayısı her yıl artmaktadır. 2012 yılında toplam 25.522 hasta yatarak tedavi görmüş, 11.662 hastaya da girişimsel işlem uygulanarak tedavi edilmiştir.

### Tetkik Sayıları

GRUP	GRUP ISMI	2011	2012
BİYOKİMYA		122.059	134.590
MİKROBİYOLOJİ		37.309	33.757
PATOLOJİ		8.690	8.697
RADYOLOJİ	BİLG. TOMOGROFİ	6.364	7.468
	DOPPLER	15.615	2.337
	USG		13.765
	MR	5.080	4.375
	RÖNTGEN ( DİREKT, UP )	40.600	40.317
	Kontrastlı Tetkik		436
	Anjiyografi Tetkikler		693
Nükleer Tıp			1.992
NÖROLOJİ	EMG	1.757	1.014
	EEG	466	577
	<b>TOPLAM</b>	<b>237.940</b>	<b>250.018</b>

#### 5.2.2- Dış Hekimliği Tarafından Verilen Sağlık Hizmeti

Yıllar	Poliklinik Sayısı
2011	35.179
2012	51.993

2011 yılı itibariyle klinik hizmetlerine başlanılan Dış Hastanemizde 2012 yılında 51.993 kişiye poliklinik hizmet sunulmuştur.

#### 5.2.3- Mediko Tarafından Verilen Sağlık Hizmeti

##### 2012 Yılı Sayıları

Mediko	Muayene Olan Personel	Muayene Olan Öğrenci
Poliklinik	3.193	5.617
Dış Polikliniği	95	236
Laboratuvar	250	1.007
Psikiyatri	229	
Acil	150	
Enjeksiyon	777	



### 5.3- İdari Hizmetler

#### 5.3.1- Personelle İlgili Faaliyetler

##### Yapılan Atamalar:

Üniversitemizde istihdam edilen personelin atama karar ve işlemleri;

-2547 sayılı Yükseköğretim Kanunu ile 2914 sayılı Yükseköğretim Personel Kanununa tabi olarak akademik kadrolarda görev yapacak personel alımı ilan yoluyla, açıktan veya diğer kamu kurum ve kuruluşlarından naklen atama şeklinde yapılmaktadır.

-657 sayılı Devlet Memurları Kanunu gereğince istihdam edilen idari personelin atamaları da açıktan veya nakil yoluyla yapılmaktadır. Açıktan atamalar ÖSYM tarafından yapılan Kamu Personeli Seçme Sınavı sonuçlarına göre gerçekleştirilmektedir.

-Ayrıca 657 Sayılı Devlet Memurları Kanununun 4/B maddesi uyarınca sözleşmeli olarak istihdam edilmek ve tam zamanlı olarak 28.06.2007 tarih ve 26566 sayılı Resmi Gazetede yayınlanan "Sözleşmeli Personel Çalıştırılmasına İlişkin Esaslarda Değişiklik Yapılmasına Dair Esaslar" ın Ek Madde-2/b Fıkrasına göre Sözleşmeli Personel çalıştırılmaktadır.

2012 yılında 62 açıktan, 44 naklen olmak üzere toplam 106 akademik personelin ataması yapılmıştır.

	Profesör	Doçent	Yardımcı Doçent	Öğretim Görevlisi	Okutman	Araştırma Görevlisi	Uzman	Toplam
Açıktan	1	-	12	13	1	32	3	62
Naklen	3	-	16	6	-	19	-	44
<b>Toplam</b>	<b>4</b>	<b>-</b>	<b>28</b>	<b>19</b>	<b>1</b>	<b>51</b>	<b>3</b>	<b>106</b>

2012 yılında 59 açıktan, 15 naklen, 2 yeniden atama olmak üzere toplam 76 idari personelin ataması yapılmıştır.

	GİHS	SHS	THS	Av.H.S.	EÖHS	DHS	YHS	Toplam
Açıktan	44	11	2				2	59
Naklen	11	4						15
Yeniden Atama	2							2
<b>Toplam</b>	<b>57</b>	<b>15</b>	<b>2</b>				<b>2</b>	<b>76</b>

##### Unvan Değişiklikleri:

2012 yılında Yükseköğretim Kuruluşları ile Yükseköğretim Kurumları Personeli Görevde Yükselme ve Unvan Değişikliği Yönetmeliği ile 657 sayılı Kanunun genel hükümleri gereğince 28 idari personelin unvan değişikliği yapılmıştır.

Eski Unvanı	Yeni Unvanı	Kişi
Bilgisayar İşletmeni	Yüksekökol Sekreteri	2
Bilgisayar İşletmeni	Şef	10
Hemşire	Sağlık Memuru	1
Programcı	Bilgisayar İşletmeni	1
Sekreter	Bilgisayar İşletmeni	2
Memur	Bilgisayar İşletmeni	7
Veznedar	Bilgisayar İşletmeni	1
Santral Memuru	Bilgisayar İşletmeni	1
Teknisyen Yardımcısı	Memur	1
Memur	Satınalma Memuru	1
Hastabakıcı	Teknisyen Yardımcısı	1
<b>Toplam</b>		<b>28</b>

2012 yılında 42 öğretim elemanına akademik yükselme yaptıkları için unvan değişikliği yapılmıştır.

Eski Unvanı	Yeni Unvanı	Kişi
Doçent	Profesör	8
Yardımcı Doçent	Doçent	15
Öğretim Görevlisi	Yardımcı Doçent	5
Araştırma Görevlisi	Yardımcı Doçent	8
Okutman	Yardımcı Doçent	1
Uzman	Yardımcı Doçent	3
Araştırma Görevlisi	Öğretim Görevlisi	1
Araştırma Görevlisi	Uzman	1
<b>Toplam</b>		<b>42</b>

#### Ayrılanlar:

2012 yılında 81 akademik personel aşağıda belirtilen sebeplerle Üniversitemizden ayrılmıştır.

	Profesör	Doçent	Yrd. Doçent	Öğretim Görv.	Okutman	Araş. Görv.	Uzm.	Toplam
Nakil	4	1	9	4	3	25	1	47
Nakil(2547 35.md.)	-	-	-	-	-	4	-	4
İstifa	-	2	5	1	-	8	-	16
Emekli	7	-	2	2	-	-	-	11
İlişik Kesme	-	-	-	-	-	1	-	1
Vefat	1	-	-	-	-	-	-	1
Görevden Çekilmiş Sayılma	-	1	-	-	-	-	-	1
<b>Toplam</b>	<b>12</b>	<b>4</b>	<b>16</b>	<b>7</b>	<b>3</b>	<b>38</b>	<b>1</b>	<b>81</b>

2012 yılında 33 idari personel aşağıda belirtilen sebeplerle Üniversitemizden ayrılmıştır.

	GiHS	SHS	THS	Av.H.S	EÖHS	DHS	YHS	Toplam
Nakil Gidenler	14	2	1	-	-	-	2	19
Emekli	1	-	-	-	-	-	2	3
Ölüm	-	-	-	-	-	-	1	1
İstifa	-	7	-	-	-	-	1	8
Ataması İptal Edilen	-	1	-	-	-	-	-	1
Akademik Kadroya Geçenler	-	1	-	-	-	-	-	1
<b>Toplam</b>	<b>15</b>	<b>11</b>	<b>1</b>	<b>-</b>	<b>-</b>	<b>-</b>	<b>6</b>	<b>33</b>

657 sayılı Devlet Memurları Kanununun 4/B maddesi uyarınca sözleşmeli personel pozisyonlarında çalışmaktayken istifa eden idari personel;

İstifa Eden 4/B Statüsündeki Sözleşmeli Personel	Döner Sermaye İşletmesi Müdürlüğü	Sağlık Kültür ve Spor Daire Başkanlığı	Toplam
Diyetisyen (Sözleşmeli)	1	-	1
Hemşire (Sözleşmeli)	1	-	1
Psikolog (Sözleşmeli)	-	1	1
<b>Toplam</b>	<b>2</b>	<b>1</b>	<b>3</b>

**Tıpta Uzmanlık Sınavını Kazananların Durumu: 2012 yılında;**

TUS için verilen kontenjan sayısı : 26

Ataması yapılan personel sayısı : 26

**2547 sayılı Kanunun 35 inci maddesi uyarınca Lisansüstü Eğitim Yapmak Üzere Görevlendirilen Araştırma Görevlileri:** Üniversitemiz araştırma görevlilerinden 2012 yılı içerisinde lisansüstü eğitim yapmak üzere diğer üniversitelere giden 6 öğretim elamanı bulunmaktadır. 12 öğretim elemanı ise eğitimlerini tamamlayarak Üniversitemizdeki görevlerine başlamışlardır.

**2547 sayılı Kanunun 33.mad. Uyarınca Lisansüstü Eğitim Yapmak Üzere Yurtdışına Gönderilen Araştırma Görevlisi:** Bulunmamaktadır.

**2547 sayılı Kanunun 39.mad. Uyarınca Yurt içinde ve yurt dışında görevlendirme:**

Üniversitemizden 2012 yılında YÖK burslu olarak yurt dışında kısa süreli (1-3 ay) 21 akademik personel, 1 yıl süreli 3 akademik personel görevlendirilmiştir.

**Açıktan veya Naklen Atama için Müsaade Verilen Kadro Kontenjanları:**

190 sayılı Genelge Kadro ve Usulü Hakkında Kanun Hükmünde Kararnamenin Ek 7'nci maddesi ve 21.12.2011 tarih ve 6260 sayılı 2012 Yılı Merkezi Yönetim Bütçe Kanununun 22'nci maddesine göre, 2012 yılında kamu kurum ve kuruluşlarının atama yapabilecekleri toplam kadro sayılarının kamu kurum ve kuruluşları itibarıyla dağılımı, kullanımı ve diğer hususlar Devlet Personel Başkanlığının bağlı olduğu Bakan ve Maliye Bakanının birlikte teklifi üzerine Başbakanlık Makamının onayı ile 55 adet idari kadro kontenjanı Üniversitemize tahsis edilmiştir.

Bununla birlikte 21.12.2011 tarihli ve 6260 sayılı 2012 Yılı Merkezi Yönetim Bütçe Kanununun 22'nci maddesinde de;“(1) 13.12.1983 tarihli ve 190 sayılı Genel Kadro ve Usulü Hakkında Kanun Hükmünde Kararnamenin 2'nci maddesinde belirtilen kamu idare, kurum ve kuruluşları; serbest memur kadrolarına 2011 yılında emeklilik, ölüm, istifa veya nakil sonucu ayrılan memur sayısının % 50'sini geçmeyecek şekilde açıktan veya diğer kamu idare, kurum ve kuruluşlarından nakil suretiyle atama yapabilir hükmüne istinaden yukarıda belirtilen şekilde 2011 yılında Üniversitemizden ayrılan 42 idari personel bulunduğuundan 21 adet idari kadro kontenjanı bu yolla 2012 yılında kullanılmak üzere Üniversitemize tahsis edilmiştir.

**Özelleştirme kapsamında Üniversitemize Yerleştirilen Personel:**

2012 yılında Özelleştirme kapsamında Üniversitemize personel yerleştirilmemiştir.

**5.3.2- Barınma Hizmeti**

2012 yılında Üniversitemiz 929 kişilik kapasiteye sahip kız öğrenci yurdunda aylık ortalama 868 kişi, 184 kişilik kapasiteye sahip erkek öğrenci yurdunda aylık ortalama 158 kişi barındırılmıştır. Aylar itibari ile dağılımı aşağıdaki tabloda gösterilmiştir.

**2012 Yılında Aylar İtibari İle Yurtlarda Barınan Öğrenci Sayıları**

Aylar	Kız Öğrenci	Erkek Öğrenci	Toplam
Ocak	935	179	<b>1.114</b>
Şubat	935	179	<b>1.114</b>
Mart	933	175	<b>1.108</b>
Nisan	934	174	<b>1.108</b>
Mayıs	924	177	<b>1.101</b>
Haziran	875	146	<b>1.021</b>
Temmuz	595	55	<b>650</b>
Ağustos	730	129	<b>859</b>
Eylül	764	138	<b>902</b>
Ekim	930	174	<b>1.104</b>
Kasım	928	186	<b>1.114</b>
Aralık	935	186	<b>1.121</b>

**5.3.3- Kültürel ve Sportif Hizmetler**

- 2012 yılında Üniversitemiz Kültür Merkezinde konferans, panel, seminer, toplantı, sempozyum, söyleşi, tören vb. çeşitli konularda toplam 683 etkinlik yapılmış, bu etkinliklere 60.012 katılımcı iştirak etmiştir.
- 2012 yılında Üniversitemiz Kongre Merkezinde konferans, panel, seminer, toplantı, sempozyum, söyleşi, tören vb. çeşitli konularda toplam 301 etkinlik yapılmış, bu etkinliklere 67.890 katılımcı iştirak etmiştir.
- Üniversitemizde Öğrenci Toplulukları Yönergesine uygun olarak oluşturulan Öğrenci Topluluğu sayımız 2011 yılında 83 iken 2012 yılında bu sayı 91 olmuştur. Bu toplulukların kültürel ve sportif faaliyetlerinde gerekli destek Sağlık Kültür ve Spor Daire Başkanlığının elde ettiği öz gelirlerden sağlanmıştır.

- *Kapalı Spor Salonlarımızdan A Salonunda* Yüksekokul ders faaliyetleri dışında jimnastik salonumuzda SÜYAM kapsamında çocuklar için Jimnastik çalışmaları başlatılmıştır.

#### **B Salonunda yapılan Müsabakalar**

S. No	Tarih	Faaliyetin Adı
1	12 Kasım-21 Aralık 2012	Üniversite İçi Voleybol Turnuvası

#### **C Salonunda yapılan Müsabakalar**

S. No	Tarih	Faaliyetin Adı
1	12 Kasım-13 Aralık 2012	Üniversite İçi Futsal Turnuvası
2	18-22 Aralık 2012	Üniversiteler Arası Basketbol Turnuvası

- *Kartalkaya Dağcılık ve Kayak Eğitim Merkezinde* kış aylarında kayak dersi alan öğrencilerin ders çalışmalarının yürütülmesi, hafta sonları personel kullanımına açılması ve dağcılık organizasyonlarında kullanılması gibi etkinlikler düzenlenmektedir. Tesisimiz 2012 yılında Üniversitemiz öğrenci ve personelinden yaklaşık 250 kişiye hizmet vermiştir.
- *Yüzme Havuzunda* Yüzme, Kano, Sörf derslerinin temel ve Uzmanlık eğitimleri verilmektedir. Dersler haricinde Yüzme Havuzu gerek Üniversite öğrenci ve personelinin yüzme ihtiyaçlarına gerekse de Bolu halkından gelen talepleri karşılamaktadır. Tesiste spor kulüplerinin lisanslı sporcularına antrenman imkanı sağlanmaktadır. Bu şekilde özellikle Yüzme sporu ile ilgili Bolu ilinde lisanslı sporcu yetişmesine katkı sağlanmaktadır.

#### **Yüzme Havuzundan Yararlanan Lisanslı Kulüp Sporcu Sayıları**

Kulüp Adı	2011 Sporcu Sayısı	2012 Sporcu Sayısı
Boluspor Yüzme Kulübü	20	20
AİBÜ Yüzme Kulübü	45	20
Gençlik Merkezi Yüzme Kulübü	20	25
Süyam Kurs (çocuk)	70	100
Süyam Kurs (yetişkin)	15	25
Rekrasyon Eğitim Merkezi ve Spor Kul.	20	12

#### **Açık Spor Tesislerimizde Yapılan Faaliyetler**

Sıra No	Tarih	Faaliyetin Adı
1	27-29 Ağustos 2012	BESYO Özel Yetenek Sınavları

#### 5.3.4. Sosyal Tesis Hizmetleri

2011 Eylül ayından sonra bakım ve onarıma giren Sosyal Tesisimiz Mart 2012 ayından itibaren hizmete girmiştir. Ayrıca Üniversitemiz Bolu Turizm İşletmeciliği ve Otelcilik Y.O, Bolu Meslek Yüksekokulu Turizm ve Otel İşletmeciliği Programı (I.ve II. Öğretim), Mudurnu Süreyya Astarıcı M.Y.O Turizm ve Otel İşletmeciliği Programı ile Mengen M.Y.O. Aşçılık Programındaki derslerin uygulama alanı olmuştur.

#### 2012 Yılı Aylara Göre Konaklama Sayısı

Ocak	Şubat	Mart	Nisan	Mayıs	Haziran	Temmuz	Ağustos	Eylül	Ekim	Kasım	Aralık
-	-	180	373	395	806	505	333	798	944	868	1048

#### 5.3.5- Beslenme Hizmetleri

Üniversitemiz yerleşkelerinde öğrenci ve personel yemek hizmeti Sağlık Kültür ve Spor Daire Başkanlığınca 4734 sayılı Kanuna göre ihale yoluyla karşılanmaktadır. 2012 yılında beslenme hizmeti için iki kez hizmet satın alınmıştır. Birincisi 01.07.2011 tarihinde yapılan ve sözleşme bedeli 1.773.000 TL, ikincisi 08.06.2012 tarihinde yapılan ve sözleşme bedeli 2.472.000 TL olarak gerçekleştirilmiştir.

#### 2012 Yılı Aylara Göre Yemek Sayısı Dağılımı

Ocak	Şubat	Mart	Nisan	Mayıs	Haziran	Temmuz	Ağustos	Eylül	Ekim	Kasım	Aralık
46.185	36.324	74.204	61.410	49.067	16.190	23.740	7.175	23.121	79.870	89.734	74.978

#### 5.3.6- Personel Taşıma Hizmetleri

Üniversitemizin şehir merkezine uzak olması nedeniyle personelimizin ulaşımını sağlamak için 2012 yılında hizmet satın alınmış, 15 adet otobüs ile 500 personelimize ulaşım hizmeti sağlanmış ve 374.667 TL ödeme yapılmıştır.

#### 5.3.7- Özel Güvenlik Hizmetleri

Üniversitemizde 307.866 m<sup>2</sup> kapalı, 2.933.798 m<sup>2</sup> açık alanda güvenliğin sağlanması için 5188 sayılı Özel Güvenlik Hizmetlerine Dair Kanun gereği ve 4734 sayılı Kamu İhale Kanunu kapsamında 2012 yılında 100 kişilik özel güvenlik hizmeti satın alınmış ve 2.231.385 TL toplam ödeme yapılmıştır.

#### 5.3.8- Temizlik Hizmetleri

2012 yılında Üniversitemizde açık ve kapalı alanlardaki temizlik hizmetinin sağlanması için 4734 sayılı Kamu İhale Kanunu kapsamında 120 kişilik Genel Temizlik ve Malzemesiz Kaloriferlilik Hizmeti satın alınmış ve 2.768.370 TL toplam ödeme yapılmıştır.

#### 5.3.9- Satınalma Hizmetleri

##### 5.3.9.1- 4734 Sayılı Kanun Çerçevesinde Yapılanlar

2012 yılında Üniversitemizin her türlü mal ve hizmet alımı ile yapım işlerine yönelik ihtiyaçları, bütçe ödenekleri doğrultusunda, 4734 sayılı Kamu İhale Kanunu ve ikincil mevzuatı çerçevesinde gerçekleştirilmiştir.

### 2012 Yılında Gerçekleştirilen İhaleler

İhale Tarihi	İhale Yapan Birim	İhale Adı
31.01.2012	BAP	4 Kalem Laboratuvar Malzemesi Alımı
13.03.2012	Sağlık Kültür ve Spor Daire Bşk.	600.000 Öğün Öğrenci ve Personel Yemek Hizmeti
04.04.2012	Mudurnu Süreyya Astarıcı M.Y.O.	40 Ton Kömür Alımı
11.04.2012	Sağlık Kültür ve Spor Daire Bşk.	Bahar Şenliği Düzenlenmesi ve Organizasyon İşi Alımı
16.04.2012	BAP	2 Adet LPCVD Difüzyon Fırınları 3 Stackii Alımı
04.05.2012	Sağlık Kültür ve Spor Daire Bşk.	7 Kalem Tanıtım Materyali Alımı
08.05.2012	Sağlık Kültür ve Spor Daire Bşk.	600.000 Öğün Yemek Hizmeti Alımı
24.05.2012	Yapı İşleri ve Teknik Daire Bşk.	Sağlık Araş. ve Uygul.Merk.Cephe Onarımı
25.05.2012	İdari ve Mali İşler Daire Bşk.	Güzel Sanatlar Fakültesi Makine ve El Aletleri Alımı
28.05.2012	İdari ve Mali İşler Daire Bşk.	Doküman Yönetim Sisteminin Donanımı
28.05.2012	Yapı İşleri ve Teknik Daire Bşk.	Spor Salonları Zemin Onarımı ve Üst Kapaması
30.05.2012	İdari ve Mali İşler Daire Bşk.	Binoküler Öğrenci Mikroskobu Alımı
04.06.2012	İdari ve Mali İşler Daire Bşk.	Dış Hekimliği Fakültesine Malzeme ve Ekipman Al.
05.06.2012	Sağlık Kültür ve Spor Daire Bşk.	7 Kalem Tanıtım Materyali Alımı
06.06.2012	İdari ve Mali İşler Daire Bşk.	Deney Hayvanları Uygulama ve Araştırma Merkezi Laboratuvar Demirbaş ve Malzeme Alımı
07.06.2012	Yapı İşleri ve Teknik Daire Bşk.	Gerede Uygulamalı Bilimler Yüksekokulu Uygulama Projesi Çizimi
05.07.2012	İdari ve Mali İşler Daire Bşk.	IP Tabanlı Kapalı Devre Kamera Kontrol Sistemi Mal Alımı
05.07.2012	Sağlık Arş. ve Uyg. Merk. Müd.	Hastane Güvenlik Kamera Sistemi Alımı
11.07.2012	İdari ve Mali İşler Daire Bşk.	Elektrik Elektronik Mühendisliği Mak.Teçh. ve Ekipman Alımı
16.07.2012	Yapı İşleri ve Teknik Daire Bşk.	Derslikler ve Merkezi Birimler (Mühendislik Fakültesi ek Binası)
18.07.2012	Yapı İşleri ve Teknik Daire Bşk.	Spor Sahaları Zemin Onarımı ve Üst Kapaması
18.07.2012	Gerede Meslek Yüksekokulu	Özel Kalorifer Yakıtı (Fuel Oil-4) Alımı
24.07.2012	İdari ve Mali İşler Daire Bşk.	MMF Çevre Mühendisliği Makine ve Malzeme Alımı
27.07.2012	İdari ve Mali İşler Daire Bşk.	MMF Makina Mühendisliği Bölümü Malzeme Alımı
06.08.2012	Yapı İşleri ve Teknik Daire Bşk.	Nükleer Radyasyon Dedektörleri Arş. ve Gel.Merk. (Temiz Oda) İhalesi
07.08.2012	Sağlık Arş. ve Uyg. Merk. Müd.	Renkli Dopplerli Ultrasonografi Sistemi Alımı
08.08.2012	Kütüphane ve Dök. Daire Bşk.	2812 Adet Basılı Eser Alımı
10.08.2012	Sağlık Arş. ve Uyg. Merk. Müd.	12 Kalem Tıbbi Cihaz Alımı
16.08.2012	Yapı İşleri ve Teknik Daire Bşk.	Spor Sahaları Zemin On. ve Üst Kapaması İhalesi

22.08.2012	Yapı İşleri ve Teknik Daire Bşk.	Açık ve Kapalı Spor Tesisleri (Besyo Çok Amaçlı Spor Salonu) İhalesi
23.08.2012	Sağlık Arş. ve Uyg. Merk. Müd.	C Kollu Seyyar Röntgen Cihazı Alımı
10.09.2012	Sağlık Arş. ve Uyg. Merk. Müd.	11 Kalem Aktarım Sistemi Malzeme Alımı
17.09.2012	Yapı İşleri ve Teknik Daire Bşk.	Büyük Onarım 2012-1
24.09.2012	İdari ve Mali İşler Daire Bşk.	AİBÜ Rektörlüğü Traktör Alımı
25.09.2012	İdari ve Mali İşler Daire Bşk.	Office Yazılımı
27.09.2012	Sağlık Arş.ve Uyg. Merk. Müd.	106 Kalem Tıbbi Cihaz Alımı
27.09.2012	İdari ve Mali İşler Daire Bşk.	Gıda Müh. Makina Teçhizat ve Ekipman Alımı
27.09.2012	Kütüphane ve Dok. Daire Bşk.	1651 adet Basılı Eser Alımı
04.10.2012	İdari ve Mali İşler Daire Bşk.	2013 Yılı 3 adet Araç Kiralama
09.10.2012	AİBÜ Diş Hekimliği Fakültesi	Tıbbi Demirbaş Alımı
11.10.2012	AİBÜ Diş Hekimliği Fakültesi	Demirbaş Malzeme Alımı
22.10.2012	Sağlık Arş.ve Uyg. Merk. Müd.	5 Kalem Demirbaş Alımı
01.11.2012	İdari ve Mali İşler Daire Başkan.	Yüksek Basınç Sıvı Kromatografi Cihazı (HPLC) Alımı
19.11.2012	Sağlık Arş.ve Uyg. Merk. Müd.	4 Kalem Tıbbi Cihaz Alımı
20.11.2012	AİBÜ Diş Hekimliği Fakültesi	Demirbaş Malzeme Alımı
21.11.2012	İdari ve Mali İşler Daire Bşk.	2013 Yılı 105 Kişilik Özel Güvenlik Hizmeti Alımı
23.11.2012	İdari ve Mali İşler Daire Bşk.	2013 Yılı Akaryakıt Alımı
26.11.2012	İdari ve Mali İşler Daire Bşk.	2013 Yılı Personel Taşıma Hizmeti Alımı
10.12.2012	Sağlık Arş.ve Uyg. Merk. Müd.	Video Endoskopi Sistemi Alımı
17.12.2012	İdari ve Mali İşler Daire Bşk.	Malzemeli Genel Temizlik ve Malzemesiz Kaloriferlilik Hizmeti Alımı
20.12.2012	Sağlık Kültür ve Spor Daire Bşk.	Görme Engelliler İçin 8 Kalem Yazılım ve Donanım Malzemesi Alımı
20.12.2012	AİBÜ Diş Hekimliği Fakültesi	2012 Tıbbi Demirbaş Alımı
21.12.2012	İdari ve Mali İşler Daire Bşk.	2013 Yılı Personel Taşıma Hizmeti Alımı
26.12.2012	İdari ve Mali İşler Daire Bşk.	2013 Yılı 25 Günlük Malzemesiz Genel Temizlik ve Kaloriferlilik Hizmeti Alımı
21.12.2012	İdari ve Mali İşler Daire Bşk.	2013 Yılı 2 Aylık (14 Ocak-14 Mart) Özel Güvenlik Hizmeti Alımı

*Ayrıca Fakülte, Enstitü ve Yüksekokullarımız çeşitli ihtiyaçlarını kendilerine tahsis edilen bütçe ödeneklerinden karşılamışlardır. Üniversitenin tüm birimlerine yönelik diğer ihtiyaçlar destek birimlerimizce (İdari ve Mali İşler Daire Başkanlığı, Sağlık Kültür ve Spor Daire Başkanlığı) Doğrudan Temin ve 4734/3. e bendine göre gerçekleştirilmiştir.*



### 5.3.9.2- Yapı İşleri ve Teknik Daire Başkanlığınca yürütülen Üniversitemizin 2012 yılı Yatırım Programında yer alan Yatırım Projeleri Kapsamında Yapılanlar

Sıra No	PROJE ADI	Harcama (TL)
1	Çeşitli Ünitelerin Etüd Projesi	155.028,40
2	Kampüs Altyapısı Projesi	2.467.851,63
3	Merkezi Derslikler ve Birimler (Diş Hekimliği Fak., Yemekhane ve Mühendislik Ek Bina)	12.397.918,74
4	Büyük Onarım Projesi	2.559.147,49
5	Açık ve Kapalı Spor Tesisleri Projesi (Gerede Kapalı Spor Salonu)	399.968,92
6	Lojman ve Sosyal Tesis	2.000.000,00
7	Kamulaştırma Projesi	566.229,80

**Çeşitli Ünitelerin Etüd Projesi Kapsamında Yapılanlar:** Sürekli büyüyen ve gelişen Üniversitemizin artan kapasitesini karşılamak ve eğitim kalitesini arttırabilmek için ihtiyaç duyulan yeni binaların projeleri, zemin etüdü, imar planı tadilatları gibi çalışmalar yapılmıştır.

#### **Kampus Altyapısı Projesi Kapsamında Yapılanlar**



*Bolu Meslek Yüksek Okulu ve Karacasu Fizik Tedavi ve Rehabilitasyon Hastanesi yerleşim alanında çevre düzenlemesi yapılmıştır.*

*Sağlık Araştırma ve Uygulama Merkezine ilave otoparklar yapılmıştır.*

## **Merkezi Derslikler ve Birimler Yatırım Projesi Kapsamında Yapılanlar**

### ***Diş Hekimliği Fakültesi ve Yemekhane İnşaatı***



*Diş Hekimliği Fakültesi A1, A2 blokları betonarme imalatları tamamlanmıştır. Yemekhane bloğu ince işleri tamamlanmıştır. A1 ve A2 blok dış cephe, duvar, sıva, alçıpan bölme, elektrik ve mekanik tesisat imalatlarına devam edilmektedir.*

### ***Mühendislik Ek Bina İnşaatı***



*Temel kazısı yapılarak temel inşaatına başlanmıştır. A-B Blokların radye döşemeleri dökülerek su basman kotuna kadar imalatlar tamamlanmıştır. A Blok perde ve kolon betonları dökülmüştür.*

### **Büyük Onarım Projesi Kapsamında Yapılanlar**

*Rektörlük Binası, Beden Eğitimi ve Spor Yüksekokulu, Fen Edebiyat Fakültesi, İktisadi İdari Bilimler Fakültesi, Eğitim Fakültesi, Lojmanlar, Sosyal Tesisler, Kemal Demir ve Fizik Tedavi Rehabilitasyon Yüksekokulu, Morfoloji, Sağlık Yüksekokulu, Güzel Sanatlar Fakültesi, Mühendislik Mimarlık Fakültesi, Kız ve Erkek Öğrenci Yurdu, Yeniçağa Yaşar Çelik Meslek Yüksekokulu, Mudurnu ve Gerede Meslek Yüksekokulu ve Kartalkaya Spor tesisinde onarımlar yapılmıştır.*

## **Açık ve Kapalı Spor Tesisleri Projesi Kapsamında Yapılanlar**



*Spor Salonu Ek Bina temeli atılmıştır.*

**Lojman ve Sosyal Tesis Projesi Kapsamında Yapılanlar** : Toki ile protokol imzalanmış olup çalışmalara devam edilmektedir.

**Kamulaştırma Kapsamında Yapılanlar** : Karaköy 2122 ada, 2 nolu parselin birtakım hisselerinin tapuları alınmış, diğer hisselerin davaları devam etmektedir. Gerede’de 717 ada 2 ve 6 nolu parselin birtakım hisselerinin tapuları alınmış, diğer hisselerin davaları devam etmektedir. 717 ada 1,3,5,7,8,9,10 ve 11 nolu parseller ve 720 ada 1,2,3,4,5,6,7,8,9,10,11,12 ve 13 nolu parsellerin davaları devam etmektedir.

### **5.3.10- Sivil Savunma Hizmetleri**

Yüksek Öğrenim Kredi ve Yurtlar Kurumu Bolu Bölge Müdürlüğü Gölköy Yurt Müdürlüğü ile Üniversite arasında olağanüstü durumlarda sığınak, yangın ve doğal afetler, korunma, kurtarma, alarm ve irtibat, sağlık ve sosyal yardımlaşma, ekiplerin yardımlaşması ve olağanüstü hal ve savaşta karşılıklı yardımlaşma ve işbirliği konusunda protokol yapılmıştır.

Ayrıca Bolu ilinde meydana gelebilecek afetlerde üniversitemiz yerleşkelerinin etkilenmesi halinde ve acil durumlarda Abant İzzet Baysal Üniversitesi Gölköy, Bolu, Mengen, Gerede, Mudurnu ve Yeniçağa yerleşkelerinde tehlike öncesinde yapılması gereken planlama ve hazırlık çalışmaları, tehlike sırasında ve tehlike sonrasında acil müdahale ve iyileştirme faaliyetlerine ilişkin hazırlık faaliyetlerinin etkin bir şekilde gerçekleştirilebilmesine yönelik, Rektörlük Afet Acil Durum Yönetim Merkezi’nin kuruluşu, görev ve sorumlulukları ile bunlar arasındaki koordinasyon ve işbirliğine ilişkin esasları belirlemek amacı ile “Afet ve Acil Durum Yönetim Merkezleri Yönetmeliği’ne göre Üniversitemiz Yönergesi hazırlanmıştır. Hazırlanan Yönerge görüşülmek üzere Üniversite Senatosu’na sunulmuştur.

### **5.3.11- Personele Sağlanan Eğitim Hizmetleri**

Üniversitemiz personelinin iş bilgisi ve becerisini artırmak amacıyla 2012 yılında bazı kurum ve kuruluşlar tarafından düzenlenen aşağıda belirtilen konulardaki eğitim, seminer, konferans ve toplantılara katılımı sağlanmıştır.

Eğitimin Konusu	Katılan Kişi Sayısı	Düzenleyen Kuruluş	Düzenlendiği Yer	Tarih
Enerji Verimliliği	2	Bolu Valiliği	Bolu	23.01.2012
Ekap, Sos.Güv.Ref.,657 sayılı Kanun	5	Güncel Bilgi Eğitim Derneği	Antalya	27-31.01.2012
Linux Yaz Kampı	6	AİBÜ	Bolu	01-03.02.2012
Akademik Bilişim Konferansı	2	Uşak Ün.	Uşak	01-03.02.2012
Öğrenci İşleri Otomasyonu	3	Ünİpa A.Ş.	İzmir	01.02.2012
Sivil Savunma Eğitimi	311	AİBÜ	Bolu	20.02.2012
Mali Hizm. Uzmanları Eğit.	2	Maliye Bakanlığı	Antalya	27 Şubat-02 Mart 2012
Kamu İç Denetçileri Eğt. Programı	3	Maliye Bakanlığı	Antalya	24 Mart-9 Nisan 2012
Proje Hazırlama Eğitimi	1	Doğu Marmara Kal.Ajansı	Bolu	28-29.03.2012
Öğrenci İşleri Eğitim Prog.	2	KMTD	Antalya	01.04.2012
6.Ulaknet Çalıştay ve Eğitimi	2	Tübitak	İzmir	09.04.2012
Öğrenci-Öğretim İşleri	2	Kamu Mevzuatı Takip Derneği	Antalya	13.04.2012
Yordam Kütüp.Bil.Bel.Otomasyon Prog.	1	YORDAM	Antalya	16.04.2012
Ulakbim ve Ulaknet Çalıştay ve Eğitimi	4	Ulakbim-Dokuz Eylül Ün.	İzmir	15.04.2012
Toki Protokol Toplantısı				
Farabi Değişim Prog.ve Öğr.Üyesi Yetiştirme Prog.	2	YÖK-Anadolu Ün.	Eskişehir	27.04.2012
Kamu İhale Mevzuatı	4	Kamusal Akademi Dern.	Bodrum	26-30.04.2012
Proje Yazılımı	1	MARKA	Bolu	01.05.2012
Öğrenci İşleri Eğitim Prog.	2	İnovera Ltd.Şti.	Antalya	01.05.2012
Üniversite Bilgi Sistemleri	3	İnovera Ltd.Şti.	Antalya	24-27.05.2012
Yük.Öğr.Kur.Stra.Gel.Daire Başk.Toplantısı	1	Maliye Bakanlığı-Uludağ Ün.	Bursa	09-13.05.2012
İş Sağlığı ve Güvenliği	2	Bolu Tic.ve San.Odası	Bolu	25.05.2012
Sorun Çözme Teknikleri	52	Elginkan Vakfı	Bolu	15.06.2012
Taşınır Kayıt ve Yönetim Sistemi	3	Maliye Bakanlığı	Ankara	09-11.07.2012
Mali Hizmetler Uzman Yrd. Eğitimi	3	Maliye Bakanlığı	Ankara	03 Eylül-21 Aralık 2012
Görevde Yükselme Eğitimi	47	AİBÜ	Bolu	24 Eylül-08 Ekim 2012
Kablosuz Ağ Çözümleri Eğitimi	1	Juniper Network	İstanbul	17-20.12.2012
KİK ve Mali Ekap	3	Kamusal Eğt.ve Arş.Der.	Antalya	29.12.2012
Bilgi Yönetimi	1	Todaie	Ankara	28-30.12.2012

Ayrıca yukarıdaki tabloda belirtilenler dışında Üniversitemiz akademik ve Sağlık Personelinin çeşitli konularda eğitim, seminer ve konferanslara katılımı sağlanmıştır.

### 5.3.12- Bilgi Edinme Kanunu Gereğince Sunulan Hizmetler

24 Nisan 2004 yılında yürürlüğe giren 4982 sayılı Bilgi Edinme Hakkı Kanunu gereğince, demokratik ve şeffaf yönetimin gereği olan eşitlik, tarafsızlık ve açıklık ilkelerine uygun olarak kişilerin bilgi edinme hakkını kullanmaları sağlanmıştır.

2012 yılı içerisinde 166 tane Bilgi Edinme Müracaatı olmuştur.

### 5.3.13- Diğer Hizmetler

Üniversitemize 2012 yılında gelen-giden evrak sayıları ile Senato ve Yönetim Kurulu toplantı sayıları aşağıda belirtilmiştir:

Gelen Evrak Sayısı	: 18.070
Giden Evrak Sayısı	: 13.778
Senato Toplantı Sayısı	: 25 (toplam 152 karar sayısı)
Yönetim Kurulu Toplantı Sayısı	: 46 (toplam 444 karar sayısı)

## 5.4- Hukuki Faaliyetler

Üniversitemiz 1986-2012 tarihleri arası dava dosyaları durumu aşağıdaki tabloda gösterilmiştir.

ABANT İZZET BAYSAL ÜNİVERSİTESİ HUKUK MÜŞAVİRLİĞİ DAVA DOSYALARI							
	1986- 1991 6 yıl	1992- 1997 6 yıl	1998- 2001 4 yıl	2002- 2005 4 yıl	2006- 2009 4 yıl	2010- 2012 3 yıl	TOPLAM 27 yıl
<b>TOPLAM</b>	27	184	167	210	293	255	1136
<b>DEVAM EDEN</b>	0	0	0	5	68	170	243
<b>SONA EREN *</b>	27	184	167	205	225	85	893
<b>Lehe Hitam</b>	15	150	106	116	116	53	556
<b>Aleyhe Hitam</b>	12	34	59	55	46	32	238
<b>Devren Hitam **</b>	0	0	2	34	63	0	99
<b>Başarı Oranı ***</b>	%56	%82	%64	%68	%72	%62	% 70
<p>* Dosyanın sonuçlanması, yargı sürecinin, kararlara karşı başvuru yollarının (temyiz ve karar düzeltme) sona ermesi ve kararın kesinleşmesi anlamına gelmektedir.</p> <p>** Dosya devri Düzce Üniversitesine yapılmıştır. Devren hitam Düzce Üniversitesine devredilen dosya sayısıdır.</p> <p>***Başarı oranında Devredilen dosyalar hesaba katılmamıştır. Başarı oranı, lehe sonuçlanan dosyaların, devredilen hariç sona eren dosyalara oranını ifade eder.</p>							

Üniversitemiz 2012 Sonu İtibariyle İcra Takiplerinin Durumu aşağıdaki tabloda gösterilmiştir.

İCRA TAKİP DOSYALARI	
	TOPLAM
Toplam Kayıtlı Dosya	742
Devam Eden	162
Sona Eren	123
Devredilen	457

## 5.5- Mali Hizmetler

Aşağıda belirtilen mali hizmetlere ilişkin işlemler ilgili mevzuat hükümleri çerçevesinde Strateji Geliştirme Daire Başkanlığımızca yürütülmüştür.

### 5.5.1- 2012 Yılı Merkezi Yönetim Bütçe Kanununun Uygulanmasına İlişkin İşlemler

2011 yılında Orta Vadeli Programın Ekim ayında Resmi Gazetede yayımlanmasıyla başlayan bütçe hazırlama süreci, 6260 sayılı 2012 yılı Merkezi Yönetim Bütçe Kanununun 29.12.2011 tarihinde Resmi Gazetede yayımlanmasıyla tamamlanmıştır.

### 5.5.2- 2012 Yılı Merkezi Yönetim Bütçe Uygulama Sonuçları

Üniversitemize 2012 yılı Merkezi Yönetim Bütçe Kanunu ile 110.905.000 TL ödenek tahsis edilmiştir. Yıl içerisinde ihtiyaca göre yapılan ekleme ve düşme işlemleri sonucunda 131.139.729 TL'ye ulaşan toplam ödeneğin 121.906.235 TL'si harcanmıştır. Böylece %93 oranında nakdi gerçekleşme sağlanmıştır. Raporun III. bölümünde detaylı olarak yer verilmiştir.

### 5.5.3- Üniversitenin 2013-2015 Dönemi Bütçesinin Hazırlanması

2012 yılında bütçe hazırlama ile ilgili yasal sürecin başlamasıyla, orta vadeli program, orta vadeli mali plan, bütçe çağrısı ve eki bütçe hazırlama rehberi, yatırım genelgesi ve eki yatırım programı hazırlama rehberinde belirtilen genel ilkeler, standartlar, hesaplama yöntemleri, bunlara ilişkin olarak kullanılacak cetveller, tablolar, diğer bilgi ve açıklamalar doğrultusunda bütçe hazırlama çalışmaları yapılmıştır.

2012 yılında Üniversitemizin 2013-2015 yıllarını kapsayan bütçe teklifleri fonksiyonel olarak toplulaştırılmış tertip düzeyinde hazırlanıp e-bütçe sistemine girilerek Maliye Bakanlığına gönderilmiş, yatırım bütçesi de Kalkınma Bakanlığı'na sunulmuştur. Anılan Bakanlıklarca belirtilen tarihlerde ilgili kurum uzmanları ile Üniversitenin yetkilileri arasında bütçe görüşmeleri yapılmış, daha sonra yapılan müzakereler sonucunda gelir ve gider tekliflerimize son şekli verilerek onay aşamasına gelinmiştir. Yasal sürecin sonunda 6363 sayılı 2013 yılı Merkezi Yönetim Bütçe Kanunu 31.12.2012 tarih ve 28514 sayılı Mükerrer Resmi Gazetede yayımlanarak 01.01.2013 tarihinden itibaren yürürlüğe girmiştir.

### 5.5.4- 2012 yılı Kurumsal Mali Durum ve Beklentiler Raporunun Düzenlenmesi

5018 sayılı Kanunun 30 uncu maddesine istinaden, Üniversitemiz 2012 yılı bütçesinin ilk altı aylık uygulama sonuçları, ikinci altı aya ilişkin beklentiler ve hedefler ile faaliyetlerimizi kapsayan 2012 yılı Kurumsal Mali Durum ve Beklentiler Raporu düzenlenerek Temmuz ayında kamuoyuna açıklanmıştır.

#### 5.5.5- Performans Programı Hazırlama Faaliyetleri

5018 sayılı Kamu Mali Yönetimi ve Kontrol Kanununun 9 uncu maddesi, Kamu İdarelerince Hazırlanacak Performans Programı Hakkında Yönetmelik ve Maliye Bakanlığınca hazırlanan Performans Programı Hazırlama Rehberi hükümleri doğrultusunda, Üniversitemiz 2009-2013 Stratejik Planında yer alan misyon, vizyon, stratejik amaç ve hedeflerle uyumlu olarak “Abant İzzet Baysal Üniversitesi 2013 Yılı Performans Programı e-bütçe sistemi üzerinden hazırlanmıştır.

#### 5.5.6- Yatırım Değerlendirme Raporlarının Hazırlanması

5018 sayılı Kanunun 25 inci maddesi gereğince, Üniversitemizin 2011 Yılı Yatırım İzleme ve Değerlendirme Raporu hazırlanarak Sayıştay’a, Maliye Bakanlığına, Kalkınma Bakanlığına ve YÖK’e gönderilmiştir.

Üniversitemizin 2012 Yılı Yatırımlarının I.Dönem (Mart sonu), II.Dönem (Haziran sonu) ve III.Dönem (Eylül sonu) itibariyle gerçekleştirmelerini gösteren İzleme ve Uygulama Raporları da ait oldukları dönemlerde hazırlanarak Kalkınma Bakanlığına ve YÖK’e gönderilmiştir.

Ayrıca yatırım raporlarının elektronik ortamda izlenmesi amacıyla 2008 yılında Devlet Planlama Teşkilatı Müsteşarlığı tarafından hazırlanarak uygulamaya konulan Kamu Yatırımları Proje Bilgi Sistemine de bu raporlar dönemler itibariyle girilmiştir.

#### 5.5.7- Personel Maaş ve Yük Hesabı Verileri

Her yıl Kurumumuzda istihdam edilen memur, öğretim elemanı, sözleşmeli personel (657/4-B’li) ile sürekli ve geçici işçi personelin yararlandığı zam ve tazminatlara, mali ve sosyal haklara ilişkin bilgiler Başkanlığımızca konsolide edilerek e-bütçe sistemindeki Maaş ve Yük Hesabı Modülüne veri girişi yapılmak suretiyle Maliye Bakanlığına iletilmekte iken 2012 yılında, Maliye Bakanlığınca bu konuda idareimizden herhangi bir işlem yapılması istenilmemiştir.

#### 5.5.8- 2012 Yılı İç Kontrol Faaliyetleri

Kamu gelir, gider, varlık ve yükümlülüklerinin etkili, ekonomik ve verimli bir şekilde yürütülmesini, varlık ve kaynakların korunmasını, kayıtların doğru ve tam olarak tutulmasını, mali bilgi ve yönetim bilgisinin zamanında ve güvenilir olarak üretilmesini amaçlayan iç kontrol sisteminin Üniversitemizde oluşturulmasına yönelik çalışmalar ilgili mevzuat hükümleri çerçevesinde yürütülmüştür. Yapılan çalışmalarda aşağıdaki yol haritası izlenmiştir.

- Kamu idarelerinin iç kontrol sistemlerinin oluşturulması, izlenmesi ve geliştirilmesi için Maliye Bakanlığı Bütçe ve Mali Kontrol Genel Müdürlüğünce hazırlanarak 04.02.2009 tarih ve 4005/1205 sayılı yazısı ekinde sunulan “Kamu İç Kontrol Standartlarına Uyum Eylem Planı Rehberi” dikkate alınarak Üniversitemiz İç Kontrol Standartları Eylem Planı hazırlık çalışmalarına 14.04.2009 tarihinde Rektörlük Makamı bilgilendirilerek başlanmıştır.
- İç Kontrol İzleme ve Yönlendirme Kurulu ve Kamu İç kontrol Standartlarına Uyum Eylem Planı Hazırlama Grubu oluşturulmuştur.
- Strateji Geliştirme Daire Başkanlığının sekretaryası ve iç denetim biriminin danışmanlık desteğiyle, İç Kontrol İzleme ve Yönlendirme Kurulu ve Kamu İç kontrol Standartlarına Uyum Eylem Planı Hazırlama Grubu yoğun mesai harcayarak yaptığı çalışmalar sonucunda “Abant İzzet Baysal Üniversitesi İç Kontrol Standartları Eylem Planı” hazırlanmış ve 21.7.2009 tarihinde üst yöneticinin onayına sunulmuştur.
- Üst yöneticinin onayını müteakip Eylem Planı 31.07.2009 tarihinde Maliye Bakanlığına gönderilmiştir.

Eylem Planındaki eylemlerin hayata geçirilmesi amacıyla 2010 yılının Haziran ayında İç Kontrol İzleme ve Yönlendirme Kurulu ve Kamu İç kontrol Standartlarına Uyum Eylem Planı Hazırlama Grubu üyeleri güncellenerek Rektör Yardımcısı Başkanlığında Üniversitemiz İç Kontrol Standartları Eylem Planı çerçevesinde çalışma süreci başlatılmıştır. Eylem Planında ön görülen kurullar oluşturulmuştur. Personel Daire Başkanlığı bünyesinde Eğitim Şube Müdürlüğü, Genel Sekreterlik bünyesinde İstatistik Birimi ve yönerge taslakları hazırlanmış olup, yasalaştırma çalışmaları sürmektedir.

2011 yılında Üniversitemiz İç Kontrol Standartları Eylem Planı kapsamında 7 kez toplanılmıştır.

Ayrıca, Plan kapsamındaki eylemlerin çoğunluğu halen geçiş hazırlıkları yapılmakta olan e-devlet projesi ile hayata geçirilecektir.

#### 5.5.9- 2012 Yılı Ön Mali Kontrol Faaliyetleri

2012 yılında ön mali kontrol faaliyetleri, 5018 sayılı Kamu Mali Yönetimi ve Kontrol Kanunu ile Maliye Bakanlığı tarafından yayımlanan İç Kontrol ve Ön Mali Kontrole İlişkin Usul ve Esaslar çerçevesinde yürütülmüştür. Buna göre;

-Usul ve esasların 17. maddesi gereği taahhüt evrakı ve sözleşme tasarılarından tutarı mal ve hizmet alımları için **bir milyon Türk Lirasını**, yapım işleri için **iki milyon Türk Lirasını** aşanlar kontrole tabi olduğundan, aşağıda belirtilen ihale işlem dosyalarının ön mali kontrolü yapılmıştır.

<u><b>İhalenin Adı</b></u>	<u><b>Sözleşme Bedeli</b></u>
-2 Adet LPCVD Difüzyon Fırını Alımı	640.000,00 EURO
-600 Öğün Yemek Hizmeti Alımı	2.472.000,00 TL.
-Derslik ve Merkezi Birimler (Mühendislik Ek Bina)	9.315.000,00 TL.

-İdari ve Mali İşler Daire Başkanlığı tarafından “2013 Yılı Özel Güvenlik Hizmeti Alımı” ile “2013 Yılı Malzemeli Genel Temizlik ve Malzemesiz Kaloriferçilik Hizmeti Alımı” ihaleleri 2012 yılında gerçekleştirilmesine rağmen süreçlerin uzaması nedeniyle her iki ihale işleminin de ön mali kontrolü 2013 yılında yapılmıştır.

-Usul ve esasların 20, 23, 24 ve 25 inci maddeleri gereği kadro dağılım cetvelleri (Tenkis/Tahsis, İptal/İhdas), geçici işçi pozisyonları, yan ödeme cetvelleri, sözleşmeli personel sayı ve sözleşmeleri de kontrol edilmiştir.

2012 yılında ön mali kontrol sonucu uygun görüş verilmeyen herhangi bir mali işlem olmamıştır.

#### 5.5.10- Muhasebe Kayıt ve İşlemleri

2012 yılında, gelirlerin ve alacakların tahsili, giderlerin hak sahiplerine ödenmesi, emanet işlemlerinin yapılması ve diğer mali işlemlerin kayıt altına alınması ve raporlanması gibi muhasebe hizmetleri, muhasebe yetkilisinin sorumluluğunda, 5018 sayılı Kamu Mali Yönetimi ve Kontrol Kanunu, 2012 yılı Merkezi Yönetim Bütçe Kanunu, Genel Yönetim Muhasebe Yönetmeliği, Muhasebe Yetkilisi Adaylarının Eğitimi, Sertifika Verilmesi ile Muhasebe Yetkililerinin Çalışma Usul ve Esasları Hakkında Yönetmelik, Muhasebe Yetkilisi Mutemetlerinin Görevlendirilmeleri, Yetkileri, Denetimi ve Çalışma Usul ve Esasları Hakkında Yönetmelik, Kamu Zararlarının Tahsiline İlişkin Usul ve Esaslar Hakkında Yönetmelik, Ön Ödeme Usul ve Esasları Hakkında Yönetmelik, Merkezi Yönetim Harcama Belgeleri Yönetmeliği, Taşınır Mal Yönetmeliği ve diğer ilgili mevzuat hükümleri çerçevesinde yürütülmüştür.



Giderlerin ödenmesi aşamasında ödeme emri belgesi ve eki belgeler, 5018 sayılı Kanununun 61 inci maddesinde belirtilen yetki çerçevesinde ve yasal süresi içinde kontrol edilmiştir. Ödemeler nakit mevcuduna, ödemede öncelik durumuna ve muhasebe kayıtlarına alınma sırasına göre yapılmıştır.

#### 2008 - 2012 Yılları Muhasebe Kayıt Bilgisi

	2008	2009	2010	2011	2012
Yevmiye Sayısı	11.991	14.491	11.749	12.022	13.176



Üniversitemiz, yeni kurulan birimleriyle her yıl büyümekte olduğundan muhasebe işlem sayısı da buna paralel olarak artmaktadır. 2010 yılındaki azalmanın nedeni ise 5510 sayılı Sosyal Sigortalar ve Genel Sağlık Sigortası Kanunu ile personelin tedavi giderlerinin (hastane, eczane ve yolluk) 2010 yılından itibaren Sosyal Güvenlik Kurumunca karşılanmasıdır.

#### 5.5.11- Bütçe Kesin Hesabının Hazırlanması

Üniversitemizin 2011 yılı Kesin Hesap Raporu, 5018 sayılı Kanununun 42. maddesine dayanılarak hazırlanan ve 26.4.2006 tarihli ve 26150 sayılı Resmi Gazetede yayımlanan Kamu İdarelerinin Kesin Hesaplarının Düzenlenmesine İlişkin Usul Ve Esaslar Hakkında Yönetmelik hükümleri çerçevesinde düzenlenmiştir.

Kesin hesap cetvel ve belgeleri, bütçe uygulamasına esas muhasebe kayıtları dikkate alınarak hazırlanmış ve 2012 yılı Mayıs ayında Bakan ve üst yönetici tarafından imzalanmış olarak dört nüsha halinde Maliye Bakanlığına gönderilmiştir.

Kesin Hesap Kanunu tasarısı Türkiye Büyük Millet Meclisi Plan ve Bütçe Komisyonunda ve Genel Kurulda Merkezi Yönetim Bütçe Kanunu tasarısı ile birlikte karara bağlanacağından, Üniversitemiz kesin hesap cetvelinden 25 adet TBMM Plan ve Bütçe Komisyonu Başkanlığına, 5 adet de Sayıştay Başkanlığına Ekim ayının ilk haftasında gönderilmiştir.

#### 5.5.12- Mal Yönetim Dönemine İlişkin İşlemler

Taşınır işlemlerine ilişkin muhasebe kayıtları; Genel Yönetim Muhasebe Yönetmeliğince çıkarılmış ilgili muhasebe düzenlemeleri ve 5018 sayılı Kanununun 44 üncü maddesine dayanılarak hazırlanan ve 18.1.2007 tarihli ve 26407 sayılı Resmi Gazetede yayımlanan Taşınır Mal Yönetmeliği hükümleri çerçevesinde gerçekleştirilmiştir.

2012 yılında, 5018 sayılı Kanununun 42. maddesi (g) fıkrası çerçevesinde hazırlanan Üniversitemize ait taşınır malların kaydı, muhafazası ve kullanımı ile yönetim hesabı 2011 mali yılı kesin hesabı ile verilmiştir.

### 5.5.13- Raporlama İşlemleri

2011 mali yılı yönetim dönemi hesabı süresi içinde çıkartılarak 2012 yılı Mart ayı içinde Sayıştay Başkanlığı Kesin Hesap Grup Şefliğine gönderilmiştir.

### 5.5.14- Gelirlerin tahakkuku ile gelir ve alacakların takip işlemleri

Üniversitemize ait muhtelif gelirlerle ilgili işlemler, 5018 sayılı Kanununun 61 inci maddesine dayanılarak hazırlanan ve 31.12.2005 tarihli ve 26040 sayılı 3.Mükerrer Resmi Gazete yayımlanan Muhasebe Yetkilisi Mutemetlerinin Görevlendirilmeleri, Yetkileri, Denetimi ve Çalışma Usul ve Esasları Hakkında Yönetmelik ve diğer ilgili mevzuat hükümleri çerçevesinde yürütülmüştür.

Ayrıca birimlerce tarh ve tahakkuku yapılan muhtelif kamu alacaklarına ilişkin işlemler de mevzuatına uygun olarak yapılmıştır.

### 5.5.15- Stratejik Planlama İle İlgili Çalışmalar

5018 sayılı Kamu Mali Yönetimi ve Kontrol Kanununun 9 uncu maddesi ile Devlet Planlama Teşkilatı Müsteşarlığınca hazırlanarak yürürlüğe konulan Kamu İdarelerinde Stratejik Planlamaya İlişkin Usul Ve Esaslar Hakkında Yönetmelik ve Kamu İdareleri İçin Stratejik Planlama Kılavuzu çerçevesinde hazırlanmış ve DPT Müsteşarlığınca kabul edilen Üniversitemiz 2009-2013 Stratejik Planı halen yürürlüktedir.

Üniversitemiz 2014-2018 Stratejik Plan çalışmalarına 2012 yılında başlanılmıştır.

### 5.5.16- İdare Faaliyet Raporunun Hazırlanması

2012 yılında, 5018 sayılı Kanununun 41 inci maddesi ve Kamu İdarelerince Hazırlanacak Faaliyet Raporları Hakkında Yönetmelik hükümleri çerçevesinde Üniversitemiz 2011 yılı Faaliyet Raporu hazırlanarak Sayıştay'a, Maliye Bakanlığına ve YÖK'e gönderilmiş, ayrıca internetten de kamuoyuna duyurulmuştur.

## 5.6- Danışmanlık ve Bilgilendirme Hizmetleri

### 5.6.1- İç Denetim Birimince Verilen Hizmetler

Genellikle problem çözme çalışmaları üzerine yoğunlaşmak ve idareye değer katmakla ilgili olan danışmanlık faaliyetleri kapsamında, Üniversitemiz Öğrenci İşleri Daire Başkanlığı ile Basımevi faaliyetlerini içeren incelemeler tamamlanmıştır.

Bunun yanında Üniversitenin faaliyet konularına ilişkin olarak zaman zaman sözlü danışmanlık hizmeti verilmiş olup, çeşitli konular hakkında 19 adet yazılı görüş verilmiştir.

Danışmanlık faaliyetlerine ilişkin inceleme raporları aşağıda yer almaktadır.

Danışmanlık Faaliyetleri/İnceleme Raporları			
Sıra No	Niteliği	İç Denetçi	Raporun Tarihi/Sayısı
1	Danışmanlık Faaliyetleri	Adnan KILIÇ	19.03.2012/1146-2
2	Danışmanlık Faaliyetleri	Ali Rıza KARSLI	28.05.2012/1143-1

### 5.6.2- Strateji Geliştirme Daire Başkanlığınca Verilen Hizmetler

Strateji Geliştirme Daire Başkanlığı da mevzuatın öngördüğü danışmanlık hizmeti sunma fonksiyonu çerçevesinde mali konularla ilgili üst yöneticiye, harcama yetkililerine ve ilgili tüm personele sözlü ya da yazılı bilgilendirme yaparak uygulamaya açıklık getirici ve yönlendirici danışmanlık desteği vermiştir.

## 5.7- Arşiv Hizmetleri

- ✚ Devlet Arşiv Yönetmeliği gereğince birim arşivlerinde saklanma süresini (5 yıl) tamamlayan evraklar Kurum arşivimize devredilmiştir.

### Devir-Teslim yapan birimler ve evrak çeşitleri :

- Strateji Geliştirme Daire Başkanlığı (2006 yılına ait 105 klasör)
  - Bilimsel Araştırma Projeleri Koordinasyon Birimi (2000-2012 yıllara ait 66 klasör)
  - Genel Sekreterlik (2008-2009 yıllara ait 20 adet yazışma klasörü)
  - Personel Daire Başkanlığı (Öğretim üyeleri eserleri 41 klasör)
  - Döner Sermaye (200 adet makbuz defteri)
  - Özel Kalem (2009 Yılı 20 adet yazışma klasörü)
- ✚ Yazışmalarda Sayı kısmında kullanılan Haberleşme Kodları yerine 8 haneli İdari Birim Kimlik Kodlarına geçilmiştir. Tüm birimlerimizin kimlik bilgileri İdareyi Geliştirme Başkanlığı'nın DTVT (Devlet Teşkilatı Veri Tabanı) sayfasına girilmiş, YÖK'ün onayı sonrasında İdari Birim Kimlik Kodlarımız yeniden düzenlenmiş, üniversitemiz Web sayfasından ve <http://arsiv.ibu.edu.tr/> sayfasından yayınlanmıştır.
  - ✚ 1992-2008 yılları arasındaki Genel Sekreterlik evraklarından YÖK'e ait 36 adet klasörden 6 adet taranmıştır.
  - ✚ Üniversitemiz Birim Arşiv Sorumlularındaki değişiklikler güncellenmiştir.
  - ✚ Üniversitemiz birimlerinin araştırma ve evrak imha talepleri karşılanmıştır.
  - ✚ Basın Yayın ve Halkla İlişkiler Biriminin devrettiği 2004-2009 arası yerel ve ulusal basın haberlerinin bulunduğu klasörler taranmıştır.
  - ✚ Basın Yayın ve Halkla İlişkiler Biriminin devrettiği 1993-2001 arası fotoğraf albümleri taranmıştır.(6000 fotoğraf)
  - ✚ Üniversitemiz Arşiv Faaliyet Raporu hazırlanmış, Başbakanlık Devlet Arşivleri Genel Müdürlüğü Cumhuriyet Arşivi Daire Başkanlığı'na gönderilmiştir.

## 5.8- Kütüphane Hizmetleri

Üniversitemiz kütüphanesi internet ortamında yayınlar ve hizmetlerde, YÖK Tez ve Ulakbim Süreli Yayınlar Toplu Kataloğunda hizmet sunmuştur. Kütüphaneler arası ödünç verme ve işbirliği sağlanmıştır.

Ayrıca Kullanıcıların bilgi ve belge ihtiyaçlarını karşılamaya yönelik olarak her türlü bilgi kaynakları tanıtılmakta, kütüphane koleksiyonu veya elektronik ortamdaki bilgi kaynaklarının kullanımında yardımcı olunmaktadır.

Kütüphanemizde Ödünç Verme Hizmetleri kapsamında yapılan hizmetler aşağıdaki tabloda gösterilmiştir.

Ödünç Verme Hizmetleri		Kişi / Adet
Üye Sayısı	Akademik Personel: 962	19.052
	İdari Personel: 688	
	Öğrenci: 17.402	
Kitap Ödünç Verme	Akademik Personel, İdari Personel, Öğrenci	47.980
Sürelî Yayınlardan Yaralananlar	Akademik Personel, İdari Personel, Öğrenci	2.918
Fotokopiye Gönderilen Dergi		3.361
İade İşlemleri		48.168
Yeni Üye Kaydı İşlemleri		2.058
Üyelik İptal İşlemleri		3.520
Satın alınan Gazete Sayısı		8
En Son Demirbaş Numarası Alan Kitap Sayısı		71.735
Bilgisayar ve İnternet Laboratuvarından Yararlanan Kullanıcı Sayısı		12.476
Kütüphaneler Arası Yayın İstek Sayısı (Verilen + Alınan)		201

## 6- Yönetim ve İç Kontrol Sistemi

Üniversitemizde faaliyetlerin, etkili, ekonomik, verimli ve mevzuata uygun bir şekilde yürütülmesini, varlık ve kaynakların korunmasını, muhasebe kayıtlarının doğru ve tam olarak tutulmasını, malî bilgi ve yönetim bilgisinin zamanında ve güvenilir olarak üretilmesini sağlamak amacıyla kapsamlı bir yönetim anlayışıyla uygun bir çalışma ortamı sağlanmıştır.

2012 yılında, bütçeyle ödenek tahsis edilen, Özel Kalem, Genel Sekreterlik, Daire Başkanlıkları, Enstitüler, Fakülteler ve Yüksek Okullar olmak üzere toplam 38 harcama birimimizin en üst yöneticileri harcama yetkilisi, görevlendirdikleri kişi ya da kişiler de gerçekleştirme görevlisi olarak iş ve işlemlerini, planlanmış amaçlar doğrultusunda, mevzuata uygun bir şekilde yetki ve görev sorumlulukları çerçevesinde gerçekleştirmişler, harcama yetkilileri bu güvenciyi birim faaliyet raporlarının ekinde yer alan İç Kontrol Güvence Beyanları ile de beyan etmişlerdir.

## D- Diğer Hususlar

Bu bölümde yukarıda yapılan açıklamalara ilaveten başkaca açıklanacak bir husus yoktur.

## II-AMAÇ ve HEDEFLER

### A. İdarenin Amaç ve Hedefleri

01.01.2009 tarihinde yürürlüğe giren “Abant İzzet Baysal Üniversitesi 2009-2013 Stratejik Planı”nda yer alan stratejik amaç ve hedefler aşağıda belirtilmiştir.

**Amaç 1** : Üstün nitelikli eğitim vermek.

**Amaç 2** : Üstün nitelikli araştırma yapılmasını sağlamak.

**Amaç 3** : Eğitimde ve araştırmada disiplinlerarası etkileşimi artırmak.

**Amaç 4** : Ulusal ve uluslararası düzeyde akademik anlamda saygın bir şekilde tanınmak.

**Amaç 5** : Nitelikli bireyler yetiştirmek.

**Amaç 6** : Engelli öğrencilerimizin eğitim öğretimini kolaylaştıracak fiziki donanımı ve gerekli bilinci üniversitemizde oluşturmak.

**Amaç 7** : Kendi kaynaklarını geliştirmek, araştırma-geliştirme ve danışmanlık hizmetlerini sunmak.

**Amaç 8** : Toplumsal hizmet ve yaşam boyu eğitim.

**Amaç 9** : Çalışan memnuniyetini artırmak.

**Amaç 10** : Akademik ve etik değerlerden ödün vermeyen, katılımıcılığı özendirilen, şeffaf bir yönetim anlayışını benimsemek.

**Amaç 11** : Paydaşlar ile iletişim ve işbirliği alt yapısına sahip olmak.

**Amaç 12** : Çevre sorunlarına çözüm üretmek ve çevre duyarlılığını artırmak.

Amaçlar, Hedefler, Stratejiler	Hedeflenen Ölçütler	Yıllar
<p><b>AMAÇ 1: Üstün nitelikli eğitim vermek.</b></p> <p><b>Hedef 1.1. Önlisans ve lisans programlarını geliştirmek</b> <b>Stratejiler:</b></p> <p>1.1.1. Her birimin eğitim programlarının çağın gereklilikleri doğrultusunda yeniden değerlendirilmesi</p> <p>1.1.2. Yerel ve küresel ihtiyaçlar doğrultusunda yeni eğitim programlarının açılması</p> <p><b>Hedef 1.2. Gelişmiş eğitim donanımlarına ve enformasyon teknolojilerine sahip olmak, kullanımını yaygınlaştırmak</b> <b>Stratejiler:</b></p> <p>1.2.1. Birimlerin bilgisayar laboratuvarı, yerel ağlara ve internete erişim vb. bilgiye ulaşmayı ve kullanmayı kolaylaştıracak alt yapı donanımlarının geliştirilmesi</p> <p>1.2.2. İlgili akademik birimler tarafından (örneğin Bilgisayar ve Öğretim Teknolojileri Eğitim Bölümünden) destek olarak öğretim teknolojisi ve bilgisayar teknolojilerinin öğretim ortamlarında kullanımı konusunda teknik destek sağlanması</p> <p>1.2.3. Yazılı ve dijital ortamda bilgiye ulaşmak için kütüphane olanaklarının ve uluslararası kütüphanelerle on-line bağlantıların arttırılması</p>	<p>Kablosuz internet erişim sisteminin yaygınlaştırılması</p> <p>Üniversite ve araştırma merkezi kütüphanelerine bağlantı sayısı artımı 1adet/yıl</p>	<p>2008-2010</p> <p>2008-2013</p> <p>2008-2013</p>

1.2.4. Ders kitabı yayın faaliyetlerini arttırmak üzere gereken fiziki koşulların (matbaa olanakları, teknik donanımı vs) iyileştirilmesi		2008-2013
<b>Hedef 1.3. Mekân standartlarının kalitesini yükseltmek</b>		
<b>Stratejiler:</b>	Master planın geliştirilmesi	2008-2009
1.3.1 Üniversitenin mevcut fiziki master planının değişen koşullara göre geliştirilmesi	Planlama çalışmalarının yürütülmesi	2008-2011
1.3.2 Öncelikleri belirleyerek birimlerin bina ve eğitim mekânlarının yeniden üretilmesi ve/veya standartlarının geliştirilmesi	Mekan standartlarındaki iyileştirme oranı %15	2008-2013
1.3.3 Öğrencilerin eğitim dışı gereksindiği sosyo-kültürel bina ve mekânların yaratılması ve geliştirilmesi		
<b>Hedef 1.4. Lisansüstü programları geliştirmek</b>		
<b>Stratejiler:</b>		
1.4.1 Tezli yüksek lisans programlarının niteliğini geliştirmeye yönelik olarak,	Yeni programların oluşturulması yönünde planlama çalışması	2008-2009
1.4.1a Anabilim dalları altında çağın gereklilikleri doğrultusunda lisansüstü programlarının açılmasının desteklenmesi	Desteklenen tez sayısındaki artış %2/yıl	2008-2013
1.4.1b Yüksek lisans tezlerinin sosyo-ekonomik ve teknik içeriğinin önceliğinin yerel ve küresel ölçekteki sorunlara çözüm üretmeye yönelik olmasının desteklenmesi		
1.4.1c Yüksek lisans tezlerinin üniversitede sürdürülen araştırma projeleri ile ilişkilendirilmesinin desteklenmesi	Programların niteliğinin artırılması	2008-2013
1.4.2 Mesleki yeterliliğin artırılması amacıyla tezsiz yüksek lisans programlarının yaygınlaştırılarak geliştirilmesi	Uluslararası projelerden üretilen tez sayısı artışı 1ad/yıl	2008-2013
1.4.3 Doktora programlarının uluslararası düzeyde araştırıcı yetiştirmesi çerçevesinde,	Program çalışmalarının planlanması	2008-2010
1.4.3a Doktora programlarının çağın bilimsel yönelimleri doğrultusundaki alanlarda oluşmasının desteklenmesi	İkinci danışman sayısındaki artış %2/yıl	2008-2013
1.4.3b Bilim alanları arasındaki bütünleşmeleri dikkate alan tez konularının ve öğretim elemanları arasındaki işbirliğinin desteklenmesi	Üniversite dışı destek alan tez sayısındaki artış %4/yıl	2008-2013
1.4.3c Doktora tezlerinin üniversite dışı fonlardan yararlanılabilecek şekilde projelendirilmesinin desteklenmesi	Uluslararası projelere katılım oranındaki artış %2/yıl	2008-2013
1.4.3d Doktora tezlerinin uluslararası bilimsel projelerle ilişkilendirilmesi ve bu alanlardan bilgi ve maddi kaynak sağlayacak biçimde fonlanmasının desteklenmesi		

1.4.3e Uluslararası bütünleştirilmiş doktora programlarının geliştirilmesinin desteklenmesi	Yurtdışı bütünleştirilmiş programlara katılım sayısı 1 adet/yıl	2008-2013
<b>AMAÇ 2: Üstün nitelikli araştırma yapılmasını sağlamak.</b>		
<b>Hedef 2.1. Akademik personel planlaması yapmak</b>		
<b>Stratejiler:</b>		
2.1.1 Eğitim, araştırma ve toplumsal hizmet gibi fonksiyonları birimler düzeyinde göz önüne alarak öncelikli gelişme ve akademik personel ihtiyaç alanlarının belirlenmesi	Programın planlanması ve uygulanması	2008-2009
2.1.2 Akademik personel gereksinimlerinin ders yükü ve araştırma verimliliği gibi parametreler dikkate alınarak planlanması	Programın planlanması ve uygulanması	2008-2009
2.1.3 Öncelikli araştırma alanlarında üstün nitelikli araştırmacıların yetiştirilmesi ve teminine yönelik planlama yapılması	Programın planlanması ve uygulanması	2008-2009
<b>Hedef 2.2. Araştırma personeli teminine çeşitlilik getirmek</b>		
<b>Stratejiler:</b>		
2.2.1 Yurtiçi ve yurt dışı kaynaklardan doktora sonrası araştırmacı personel temin edilmesi	Doktora sonrası araştırmacı sayısı 2 adet /yıl	2009-2013
2.2.2 Araştırma proje finansmanı ile istihdam edilen araştırma personeli sayısının artırılması konusunda proje sahiplerinin teşvik edilmesi		
<b>Hedef 2.3. Ortak kullanıma açık bir araştırma alt yapısı kurmak</b>		
<b>Stratejiler:</b>		
2.3.1 Birimlerin bir araya gelerek ortak kullanılacak donanımları saptamaları ve bunlara uygun mekanların taşınması gereken teknik özellikleri yapı işleri ve mimarla birlikte tasarımı	Gerekli komisyonun kurulup çalışması	2008 Mart sonu
2.3.2 Merkezi Laboratuvar Projesi çerçevesinde gerekli laboratuvar binasının ve öncelik verilen donanımın üniversiteye kazandırılması için yatırım bütçelerinin 2008'den başlayarak etkili olarak kullanılması		2008-2013
<b>Hedef 2.4. Enstitülerin araştırma hedef ve politikaları geliştirmeleri ve tez üretimini ve tez ürünlerinin artışını desteklemeleri</b>		
<b>Stratejiler:</b>		
2.4.1. Enstitü ve Enstitü Anabilim Dallarının önceliklerini, hedef ve politikalarını geliştirmek üzere bir mekanizma kurmaları	Programın planlanması ve uygulanması	2008-2009
2.4.2. Konulan hedeflerin gerçekleşme düzeylerinin izlenmesi ve değerlendirilmesi sistematığının oluşturulması		
2.4.3. Tez çalışmalarının yayına dönüşmesini, araştırma çıktı/ sonuçlarını desteklemek üzere ödül programlarının geliştirilmesi	Programın planlanması ve uygulanması	2008-2009

<p><b>AMAÇ 3: Eğitimde ve araştırmada disiplinlerarası etkileşimi artırmak</b></p> <p><b>Hedef 3.1. Birimler arasında işbirliği sağlamak</b></p> <p><b>Stratejiler:</b></p> <p>3.1.1. Eğitim-Öğretim programlarında öğrencilerin farklı alanlarda ders alabilmelerine olanak veren esnekliğin sağlanması</p> <p>3.1.2. Bölümlerin çift anadal ve yandal öğrenci sayılarının ve başarılarının izlenmesi ve gerekli istatistiklerin tutularak bu programlara devam eden öğrenci sayısının toplam bölüm öğrenci sayısına oranı cinsinden hedefler belirlenmesi.</p> <p>3.1.3. Bölümler tarafından diğer bölüm ve fakültelerin öğrencilerine verilen lisans ve lisansüstü dersler hakkındaki istatistiklerin tutulması ve yeni hedefler belirlemede kullanılması.</p> <p>3.1.4. Lisans programlarında farklı bölümlerden öğrencilerin ortak bir proje çerçevesinde grup çalışması yapmalarının desteklenmesi</p> <p><b>Hedef 3.2. Disiplinlerarası araştırmaları desteklemek</b></p> <p><b>Stratejiler:</b></p> <p>3.2.1. Üniversite ve akademik birimler düzeyinde disiplinlerarası araştırma faaliyet ve çıktı/sonuçlarının istatistikler oluşturularak izlenmesi ve değerlendirilmesi, bu konuda üstün performans ve/veya gelişme gösteren birimlere destek verilmesi.</p> <p>3.2.2. AİBÜ'nün araştırma potansiyeli, bilim ve teknolojiye gelişmeler ve toplumun gereksinimleri göz önüne alınarak disiplinlerarası araştırma faaliyetlerinin örgütlenmesi; yeni araştırma grup ve birimlerinin oluşması yönünde değerlendirmeler yapılması ve öneriler geliştirilmesi.</p>		<p>2008-2013</p> <p>2008-2013</p> <p>2008-2013</p> <p>2008-2013</p> <p>2008-2013</p> <p>2008-2013</p>
<p><b>AMAÇ 4: Ulusal ve uluslararası düzeyde akademik anlamda saygın bir şekilde tanınmak.</b></p> <p><b>Hedef 4.1. Birimlerin ulusal ve uluslararası tanınırlılık ve eşdeğerliliklerini sağlamak</b></p> <p><b>Stratejiler:</b></p> <p>4.1.1 Birimlerin hem ulusal hem uluslararası akreditasyon çalışmalarının hızlandırılması</p> <p>4.1.2 Birimlerdeki eğitim programlarına yurtiçi ve yurtdışı üniversitelerden öğrenci ve öğretim üyesi katılımının artırılması</p> <p><b>Hedef 4.2. Araştırma ürünlerinin niceliğini ve niteliğini arttırmak</b></p> <p><b>Stratejiler:</b></p> <p>4.1.1 Bilim ve Teknoloji alanlarındaki "ulusal öncelikli" araştırmaların belirlenmesine ve desteklenmesine ağırlık verilmesi</p> <p>4.1.2 Uluslararası indekslerde taranan dergilerde öğretim üyesi başına düşen yayın sayısının artırılması</p>	<p>Akredite birim sayısındaki artış 1 birim / yıl</p> <p>Programa katılım oranındaki artış %2/yıl</p> <p>Yayın sayısındaki artış %5/yıl</p>	<p>2009-2013</p> <p>2008-2013</p> <p>2008-2013</p> <p>2008-2013</p>



<p>4.1.3 Etki faktörü yüksek olan dergilerde yayın sayısının artırılması</p> <p>4.1.4 Akademik değerlendirmelerde yayınlara yapılan atıf sayısına verilen önemin artırılması</p> <p>4.1.5 Araştırma faaliyetlerinde disiplinler arası sinerjinin artırılması</p> <p>4.1.6 Uluslararası araştırma projelerine katılımın artırılması</p> <p>4.1.7 Uluslararası dergilerde editör olarak görev alan öğretim üyesi sayısının artırılması</p> <p>4.1.8 Sorgulayıcı ve yaratıcı düşünceye öncelik verilmesi ve teşvik edilmesi</p> <p><b>Hedef 4.2. Araştırma sonuçlarını uygulamaya dönüştüren çalışmalarını arttırmak</b></p> <p><b>Stratejiler:</b></p> <p>4.2.1 Patent almaya yönelik yenilikçi faaliyetleri arttırmak için araştırma projelerinin ve lisansüstü tezlerin ürün ve süreç geliştirmeye yönelik olmasının desteklenmesi</p> <p>4.2.2 Endüstriyel Ar-Ge faaliyetlerinin ve KOBİ destekli araştırma projelerinin sayısının artırılması</p> <p>4.2.3 Üniversite bünyesinde Teknokent kurmak</p>	<p>Artış 1 kişi/yıl</p> <p>Alınan patent sayısındaki artış 3 adet/yıl</p> <p>Araştırma projeleri sayısındaki artış %2/yıl</p>	<p>2008-2013</p> <p>2008-2013</p> <p>2008-2013</p> <p>2008-2013</p> <p>2008-2013</p> <p>2008-2009</p>
<p><b>AMAÇ 5: Nitelikli bireyler yetiştirmek</b></p> <p><b>Hedef 5.1. Öğrenci gelişimini desteklemek</b></p> <p><b>Stratejiler :</b></p> <p>5.1.1 Sorgulayan, araştıran, analiz-sentez yapabilen, yenilikleri izleyen bireyler yetiştirmek üzere</p> <p>5.1.1a Temel derslerin uygulamalarla bağlantı kurularak verilmesinin özendirilmesi</p> <p>5.1.1b Laboratuvar ve atölye çalışmalarının artırılması</p> <p>5.1.1c Proje ve araştırma çalışmalarına katılımların sağlanması</p> <p>5.1.1d Öğrencilerin, konferans, seminer, panel gibi etkinliklere aktif olarak katılımının desteklenmesi</p> <p>5.1.2 Staj ve alan çalışmalarının etkili olabilmesi için</p> <p>5.1.2a Staj ve alan çalışmalarının ilgili birimlerce yakından izlenmesi ve denetlenmesi</p> <p>5.1.2b Birimlerin, staj programlarını staj yapılan ilgili kuruluşlarla işbirliği yaparak yapılandırması</p> <p>5.1.3 Öğrencilere temel etik ile meslek etiği konusunda ve temel hukuk kavramlarını ve bilincini kazandıracak eğitimin ilk yıldan itibaren verilmesinin sağlanması</p>	<p>Programın planlanması ve uygulanması</p>	<p>2008-2009</p>

5.1.4 Öğrencilerin üst düzeyde yabancı dil öğrenme ve onu kullanabilme yeteneklerinin geliştirilmesi		
5.1.5 Öğrencilerin başarı düzeylerinin artırılması yönünde destek-ödül sistemlerinin geliştirilmesi	Ödül sisteminin programlanması	2008
5.1.6 Öğrencilerin akademik gelişmelerinin sağlanması yönünde öğrenme ortamlarının geliştirilmesi	Memnuniyet anketlerinde %5 artış	2008-2013
5.1.7 Öğrencilere sağlanan burs ve yurt olanaklarının çağdaş boyutlarda geliştirilmesi	Burslu öğrenci sayısı artışı %2/yıl	2008-2013
5.1.8 Öğrenci – öğretim elemanı etkileşimini geliştirmek üzere 5.1.8a Akademik danışmanlık sistemini daha işlevsel hale getirecek düzenlemeler yapılması 5.1.8b Öğretim elemanlarının ders dışı ofis görüşmelerine daha çok zaman ayırmasının sağlanması	Öğrenci memnuniyet oranında artış %5/yıl	2008-2013
5.1.9 Öğrencilerin uluslararası hareketliliğini arttırmak için 5.1.9a Öğrencilerin değişim programları çerçevesinde farklı eğitim kurumlarındaki programları takip etmelerinin sağlanması 5.1.9b Öğrencilerin yaz okulu, çalıştay, staj vb.etkinlikler çerçevesinde yurtdışındaki eğitim faaliyetlerine katılımlarının desteklenmesi		
5.1.10 Öğrencilerin sosyal, sanatsal ve kültürel etkinliklerinin desteklenmesi	Etkinlik sayısı artışı %2/yıl	2008-2013
5.1.11 Öğrencilerin bilgisayar sahibi olmasını kolaylaştıracak kurumsal girişimlerde bulunulması		2008-2013
5.1.12 Birimlerce mezun olacak öğrencilere iş alanlarını tanıtmaya ve iş bulma desteği verilmesi		2008-2013
<b>Hedef 5.2. Eğitim programlarına kabul edilen öğrencilerin niteliğini artırmak</b> <b>Startejiler:</b> 5.2.1 Üniversite hakkındaki bilgilerin medya ve internet ortamından tercih dönemlerinde yoğun bir şekilde duyurusunun yapılması, AİBÜ ana web sayfasının gerekli geliştirme ve iyileştirme çalışmalarının tamamlanması 5.2.2 Nitelikli mezun veren orta öğretim kurumlarıyla ve üniversiteye hazırlık eğitimi veren kurumlar ile etkili iletişim kurulması		2008-2013
<b>AMAÇ 6: Engelli öğrencilerimizin eğitim öğretimini kolaylaştıracak fiziki donanımı ve gerekli bilinci üniversitemizde oluşturmak</b> <b>Hedef 6.1. Engelli öğrenci oranını belirlemek</b> <b>Stratejiler:</b> 6.1.1 Kayıt evraklarına engellilikle ilgili anket formu konularak yeni engelli öğrencilerin tespiti		2008-2013

<p>6.1.2 İlk kayıt esnasında web sayfasında engellilerle ilgili bilgi aktarımı yapılması</p> <p>6.1.3 Dönem başlangıcında öğrenci temsilcileri ile eski kayıtlı engelli öğrencilere ulaşılması</p> <p><b>Hedef 6.2. Görme, işitme ve fiziksel engelliler için gerekli düzenlemeleri yapmak</b></p> <p><b>Stratejiler:</b></p> <p>6.2.1 İşitmeyen öğrencilerle görüşülerek ihtiyaçlarının belirlenmesi ve bu doğrultuda gerekli düzenlemelerin olanaklar ölçüsünde yapılması</p> <p>6.2.2 İşaret dili tercümanı bulundurulması veya belirlenen personele işaret dil kursu olanağı sağlanması</p> <p>6.2.3 Kütüphanede görme engellilere yönelik (ekran okuyucu, Braille monitor, CCTV gibi) bilgisayar donanımlı bir odanın kurulması</p> <p>6.2.4 Kütüphanede digital okuma kabinleri kurulması, kabartma daktilo sağlanması</p> <p>6.2.5 Mevcut binaların fiziksel engellilerin kullanımına uygun hale getirilmesi</p> <p>6.2.6 Yeni binaların fiziksel engellileri de gözeterek tasarlanması</p> <p>6.2.7 Engellileri topluma kazandırma ile ilgili bilinçlendirme çalışmalarının (seminer, konferans v.b.) yapılması</p>	<p>Programın planlanması ve uygulanması</p> <p>Programın planlanması ve uygulanması</p>	<p>2008</p> <p>2008</p> <p>2008-2010</p> <p>2008-2010</p> <p>2008-2010</p> <p>2008-2010</p> <p>2008-2013</p> <p>2008-2013</p> <p>2008-2013</p>
<p><b>AMAÇ 7: Kendi kaynaklarını geliştirmek, araştırma-geliştirme ve danışmanlık hizmetleri sunmak</b></p> <p><b>Hedef 7.1. İdari insan kaynaklarının sağlanması için planlama yapmak</b></p> <p><b>Stratejiler:</b></p> <p>7.1.1 Tüm birimlerde mevcut idari personel yapısının analiz edilerek üniversitenin idari personel ihtiyaçlarının belirlenmesi</p> <p>7.1.2 Belirlenecek öncelikli personel ihtiyacını karşılamak üzere açıktan atama yoluna ek olarak, özelleştirme, diğer kamu kurumlarından naklen atama, özürlü personel istihdamın artırma, vb değişik kaynakların değerlendirilmesine ağırlık verilmesi</p> <p><b>Hedef 7.2. Sanayi kuruluşları, KOBİ'ler ve kamu kurumları ile işbirliği içerisinde, gereksinilen alanlarda, Ar-Ge ve danışmanlık faaliyetlerinde bulunmak</b></p> <p><b>Stratejiler:</b></p> <p>7.2.1 Uzaktan eğitim faaliyetlerinin geliştirilmesi</p>	<p>Üniversitenin planlanıp uygulanması</p>	<p>2008</p> <p>2008-2013</p> <p>2008-2009</p>

<p>7.2.2 Sanayi ve kamu kurumları ile işbirliği içerisinde, sanayiye ara eleman yetiştirme amaçlı eğitim faaliyetlerinin geliştirilmesi</p> <p>7.2.2.a Gerede ilçemizde kendiliğinden kümelenen deri sektörünün içerisinde tabaklanmış deri üretimine ek olarak saya ve saraciye dikimi ile ayakkabı üretimi/tasarımı konularında işbirliği yapılması</p> <p>7.2.2.b Süt ve süt ürünleri konusunda Bolu'ya yeni ürünler kazandırma ve Ar-Ge çalışması yapılmak üzere kurulan ayran ve peynir üretim bandını içeren son derece modern tesise süt kabul, pastörizasyon ve yoğurt üretimi de eklenerek geliştirilmesi ve sektörün hizmetine sunulması</p> <p>7.2.2.c Bolu ili için çok önemli bir sektör olan “beyaz et” ile ilgili olarak Ar-Ge çalışmalarının yapılacağı modern bir et ve et ürünleri işleme tesisi kurulması</p> <p>7.2.3 Kamu ve sanayi kuruluşlarının Ar-Ge amaçlı gereksinimleri doğrultusunda lisansüstü tezlerin teşvik edilmesi</p> <p><b>Hedef 7.3. Finansal kaynakları çeşitlendirmek ve geliştirmek</b> <b>Stratejiler:</b></p> <p>7.3.1 Araştırma faaliyetlerinde üniversite dışı finans kaynaklarının kullanımının artırılması</p> <p>7.3.2 Özel bütçe kaynaklarının çoğaltılması</p> <p>7.3.3 Döner sermaye işletmesi kaynaklarının artırılması</p> <p>7.3.4 Paydaşlardan finansal destek sağlanması ve geliştirilmesi</p>	<p>Programlara katılan öğrenci sayısındaki artış %2/yıl</p> <p>Gerede Meslek Yüksek Okulumuzda Saya ve Saraciye atölyeleleri kurmak</p> <p>a) Kanatlı et ürünlerinde raf ömrünün uzatılması üzerinde çalışmalar, b) Kanatlı et endüstrisinde hijyen ve sanitasyon koşullarının iyileştirilmesi, c) Kanatlı et endüstrisinde yem rasyonlarının geliştirilmesi ve iyileştirilmesi, d) Kanatlı et ürünlerinde kalite ve standartlığın sağlanması</p> <p>Tez sayısındaki artış %2/yıl</p>	<p>2008-2013</p> <p>2008-2009</p> <p>2009-2013</p> <p>2009-2011</p> <p>2008-2013</p>
<p><b>AMAÇ 8: Toplumsal hizmet ve yaşam boyu eğitim</b> <b>Hedef 8.1. Üniversitemiz bünyesindeki Sürekli ve Yaygın Eğitim Merkezi'nin (SÜYAM) faaliyetlerini artırmak</b> <b>Stratejiler:</b></p> <p>8.1.1 Sosyo-ekonomik sorunlara (yoksulluk, sağlık, eğitim, kadın hakları, çevre, kalkınma, insan hakları vb.) yönelik faaliyetlere ağırlık verilmesi</p> <p>8.1.2 Çeşitli kesimlerin ihtiyaç duyduğu alanlarda sertifika programlarının açılması</p> <p>8.1.3 Gerek duyulan alanlarda uzaktan eğitim programları açarak yurtiçi-yurt dışı geniş bir halk kitlesine hizmet verilmesi</p>	<p>Faaliyetlerin artış oranı %5/yıl</p>	<p>2008-2013</p>

<p><b>Hedef 8.2. Toplumsal gereksinimlere ve girişimciliğin artırılmasına yönelik eğitim programlarına yönelik faaliyetlere ağırlık vermek</b></p> <p><b>Stratejiler:</b></p> <p>8.2.1 Yerel gereksinimler doğrultusunda Araştırma Merkezlerinin oluşumunun ve gelişiminin desteklenmesi</p> <p>8.2.2 Araştırma Merkezlerinin kamusal ve sivil toplum örgütleriyle işbirliğinin desteklenmesi</p> <p>8.2.3 Toplumsal sorunlara yönelik araştırma projelerinin desteklenmesi</p> <p>8.2.4 Toplumsal olarak gerek duyulduğu tespit edilmiş alanlarda seminer, konferans panel gibi etkinliklerin yapılması</p> <p>8.2.5 Üniversitenin imkanları doğrultusunda halka hizmete yönelik, ücretsiz yararlanılabilecek etkinlikler (sağlık günleri sanat günleri v.b) düzenlenmesi</p> <p>8.2.6 Bireysel girişimciliği artırmak için Bolu Ticaret ve Sanayi Odası ile işbirliği yaparak çalıştaylar düzenlenmesi, yeni iş alanları yaratılması ve bilgi paylaşımı konularında çalışma yapılması, bu amaçla farklı iş kollarında çalışan başarılı işadamları ve kişilerle periyodik olarak kariyer günleri yapılması</p>	<p>İşbirliği yapılan kuruluş sayısı 2 adet/yıl</p> <p>Araştırma projelerindeki artış 3 adet/yıl</p> <p>Faaliyet sayısındaki artış %10/yıl</p> <p>Yılda en az 5 etkinlik</p>	<p>2008-2013</p> <p>2008-2013</p> <p>2008-2013</p> <p>2008-2013</p> <p>2008-2013</p> <p>2009-2013</p>
<p><b>AMAÇ 9: Çalışan memnuniyetini artırmak.</b></p> <p><b>Hedef 9.1. Akademik ve idari personelin eğitimi ve gelişimi için kurumun verdiği desteği artırmak</b></p> <p><b>Stratejiler:</b></p> <p>9.1.1 Akıllı sınıf ve e-Öğrenim teknolojileri de kullanılarak istekli öğretim elemanlarının katılabileceği etkili öğretim seminerlerinin düzenli olarak yapılması</p> <p>9.1.2 İdari personelin yapmakta olduğu işin gerektirdiği yetkinliklere sahip olması, teknolojik gelişmelere ve iş ortamındaki değişikliklere uyum sağlamasına yönelik olarak hizmet-içi eğitim programlarının düzenli olarak yapılmasının sağlanması ve sonuçlarının izlenmesi</p> <p>9.1.3 Üniversite çalışanlarına yabancı dil eğitimi verilmesi</p> <p>9.1.4 Tespit edilen sorunları ortadan kaldırmaya yönelik programların geliştirilmesi</p> <p><b>Hedef 9.2 Üniversite çalışanları arasındaki ilişkileri geliştirmek</b></p> <p><b>Stratejiler:</b></p> <p>9.2.1 Akademik ve idari personeli bir araya getirecek sportif turnuvalar, kültürel ve sosyal etkinliklerin düzenlenmesi</p> <p>9.2.2. Üniversite çalışanlarının ortak kullanabilecekleri yaşam mekanlarının yaratılması (spor faaliyet birimleri, hobi merkezleri, kafeteryalar v.b)</p>	<p>Programın planlanması ve uygulanması</p> <p>Yılda en az 5 etkinlik</p>	<p>2008-2013</p> <p>2008-2013</p> <p>2008-2013</p> <p>2008-2013</p> <p>2008-2013</p>

<p><b>Hedef 9.3 Çalışma ortamlarını fiziksel açıdan gelişmiş ülkelerin standartlarına ulaştırmak</b></p> <p><b>Stratejiler:</b></p> <p>9.3.1 Yaşam ve çalışma alanlarında ekipman, ihtiyaç, yapı ve güvenlik standartlarının ve malzeme bütünlüğünün sağlanması</p> <p>9.3.2 Mekan iyileştirme ve dönüştürme, yeni mekanlar yaratma planı oluşturarak, gerekli bütçe tahsisatının sağlanması</p> <p><b>Hedef 9.4 Üniversitede uygulanan kurallar, kararlar ve sonuçlar hakkında bilgiye erişimi kolaylaştırmak</b></p> <p><b>Stratejiler:</b></p> <p>9.4.1 Üniversite yönetmelik ve yönergelerinin, yetkili kurul kararlarının, terfi/atama ve kaynak tahsisatının, performans veri ve istatistiklerinin, vb. bilgilerin web ortamında iç paydaşların erişimine açık olarak güncel biçimde sunulması için hazırlık yapılması</p> <p><b>Hedef 9.5 Akademik ve idari personelin kuruma yönelik tutumunu sürekli olarak ölçüp değerlendirmek</b></p> <p><b>Stratejiler:</b></p> <p>9.5.1 Düzenli olarak akademik ve idari personelin iş tatmini ve kuruma bağlılığını ölçme çalışmalarının yapılması, çalışma sonuçlarına göre iş tatmini ve kuruma bağlılık düzeylerinde birimler ve görev unvanlarına göre karşılaştırmanın ortaya konulması ve olumsuz etki yapan faktörlerin giderilmesi</p>	<p>iki yılda bir</p>	<p>2008-2013</p> <p>2008-2013</p> <p>2008</p> <p>2008-2013</p>
<p><b>AMAÇ 10: Akademik ve etik değerlerden ödün vermeyen, katılımcılığı özendirilen, şeffaf bir yönetim anlayışını benimsemek.</b></p> <p><b>Hedef 10.1. Kurumsal yapılanma amacıyla yapılan çalışmalar bağlamında “değerlendirme ve kalite sistemi”ne yönelik çalışmalar geliştirmek</b></p> <p><b>Stratejiler:</b></p> <p>10.1.1 Katılım ve şeffaflığa yönelik ölçülebilir yapılanmaların geliştirilmesi</p> <p>10.1.2 Strateji geliştirme ve uygulama çalışmalarının sürekliliğinin sağlanması</p> <p>10.1.3 İdari birimlerin örgüt ve yönetim açısından yeterliliklerinin geliştirilmesi</p> <p>10.1.4 Birimler arasındaki koordinasyonun artırılmasına yönelik etkin bir bilişim ve iletişim sisteminin oluşturulması</p> <p>10.1.5 Akademik ve idari hizmetlerin değerlendirilmesi ve kalitelerinin geliştirilmesi çalışmalarında sürekliliği sağlamak</p>	<p>Akademik Değerlendirme ve Kalite Geliştirme (ADEK) kurulunun faaliyete geçmesi</p> <p>Stratejik Planlama bürosunun oluşturulması</p> <p>Programın planlanması ve uygulanması</p> <p>Programın planlanması ve uygulanması</p>	<p>2008</p> <p>2008-2013</p> <p>2008-2009</p>

**AMAÇ 11: Paydaşlar ile iletişim ve işbirliği alt yapısına sahip olmak.**

**Hedef 11.1.Yurtiçi ve yurtdışı üniversite ve araştırma kurumları ile iletişim ve işbirliğini arttırmak**

**Stratejiler:**

11.1.1 Akıllı sınıf ve e-Öğrenim teknolojileri kullanarak, seçilecek yurtiçi ve yurtdışı üniversite ve araştırma kurumlarıyla karşılıklı olarak güncel konularda seminerlerin düzenlenmesi; bu seminerlerin akademik ağa bağlı tüm üniversite birimleri içerisinde izlenebilmesine olanak sağlayacak altyapının sağlanması

Gerekli altyapının kurulması

2008-2009

11.1.2 Yurtdışı üniversitelerdeki araştırmacılar arasından kısa süreli konuşmacı daveti için program geliştirilmesi

Konuşmacı sayısı en az 12 kişi/ yıl

2008-2013

11.1.3 Diğer üniversitelerle öğretim üyesi alışverişi sürecinin belli programlar çerçevesinde aktif ve üniversitemiz için verimli hale getirilmesi

2008-2013

11.1.4 Diğer üniversitelerle ortak sosyal, sportif, kültürel etkinliklerin düzenlenmesi

2008-2013

**Hedef 11.2 Kamu ve özel sektör ile işbirliğinin geliştirilmesine yönelik her kademedeki faaliyetleri arttırmak**

**Stratejiler:**

11.2.1 Bu kurumlarla karşılıklı olarak, sektörlerin sorunları üzerine seminerlerin düzenlenmesi; bu seminerlerin akademik ağa bağlı tüm üniversite birimleri içerisinde izlenebilmesine olanak sağlayacak altyapının sağlanması;

Gerekli altyapının kurulması

2008-2009

11.2.2 Kariyer günleri etkinlikleri çerçevesinde Endüstri alanından tanınmış işadamlarının öğrenci ve akademik personel ile etkileşiminin sağlanması

İlgili alandan gelen Konuşmacı sayısı 7 kişi/yıl

2008-2013

**Hedef 11.3 Mezunlarla ilişkileri geliştirmek**

**Stratejiler:**

11.3.1 Mezunlarımızla ilgili güncel veri tabanlarının oluşturulması amacıyla, mezunlar tarafından veri girişi yapılacak bir "Mezun Bilgi Sistemi"nin kullanıma sokulması

Programın planlanması ve uygulanması

2008

11.3.2 Yeni mezunları izleyerek iş bulma süreçlerine yönelik bir ölçme ve değerlendirme sisteminin oluşturulması;

Programın planlanması ve uygulanması

2008-2010

11.3.3 Akademik birimlerin, öğrencilerinin gelecekleri hakkında bilinçli bir öngörü kazanmaları ve öğrencilik süreçlerini daha verimli geçirmeleri amacıyla mezunlarıyla seminer ve toplantılar yapmalarının teşvik edilmesi

Her birim bir etkinlik / yıl

2008-2013

11.3.4 Üniversite adına belli bir tarihte mezunlar günü düzenlenmesi, eski mezunların katılımının ve bunun gelenekselleşmesinin sağlanması

Programın planlanması ve uygulanması

2008

<p><b>Hedef 11.4 Yöreye ilişkileri geliştirmek</b></p> <p><b>Stratejiler:</b></p> <p>11.4.1 Yerel halkın, sivil toplum örgütlerinin, yöredeki kamu ve özel kuruluşların üniversitede yapılan çalışmalardan haberdar olmasını sağlamak amacıyla, iletişim kanallarını etkin bir şekilde kullanmak</p> <p>11.4.2 Yörenin sorunlarının çözülmesi süreçlerine üniversitenin ilgili birimlerinin de katılımını sağlamak</p>		
<p><b>AMAÇ 12: Çevre sorunlarına çözüm üretmek ve çevre duyarlılığını artırmak</b></p> <p><b>Hedef 12.1 Öncelikle üniversitenin bulunduğu yöredeki çevre sorunlarına çözüm üretmek</b></p> <p><b>Stratejiler:</b></p> <p>12.1.1 Çevre sorunu yaşayan kurumlarla ve/veya yerel yönetimlerin idarecileriyle üniversitenin ilgili birimlerini bir araya getiren platformlar oluşturmak</p> <p>12.1.2 Üniversitenin bulunduğu yöredeki çevre sorunlarının çözümüne katkı getirecek projelere öncelik ve destek vermek</p> <p>12.1.3 Üniversite içinde ve dışında çevre sorunlarına karşı çevre duyarlılığını artırmak üzere çeşitli seminer, konferans, sergi gibi etkinlikleri çoğaltmak</p>	<p>Faaliyet sayısındaki artış %10/yıl</p>	<p>2008-2013</p> <p>2008-2013</p> <p>2008-2013</p>

## **B. Temel Politikalar ve Öncelikler**

- Yükseköğretim Kurulu Başkanlığı tarafından hazırlanan "Türkiye'nin Yükseköğretim Stratejisi"
- Kalkınma Planları ve Yılı Programı,
- Orta Vadeli Program,
- Orta Vadeli Mali Plan,
- Bilgi Toplumu Stratejisi ve Eki Eylem Planı,

## **C. Diğer Hususlar**

*Bu bölümde yukarıda yapılan açıklamaya ilaveten başkaca açıklamaya gerek görülmemiştir.*



### A- Mali Bilgiler

#### 1- Bütçe Uygulama Sonuçları

##### 1.1-Bütçe Giderleri

6260 sayılı 2012 yılı Merkezi Yönetim Bütçe Kanunu ile Üniversitemize 110.905.000 TL. bütçe başlangıç ödeneği tahsis edilmiştir. Yıl içinde ihtiyaca göre ve ilgili mevzuat hükümleri çerçevesinde yapılan aktarma, ekleme ve düşme işlemleri sonucunda 131.139.729 TL.' ye ulaşan toplam ödeneğin 121.906.235 TL.' si harcanmıştır. Böylece %93 oranında nakdi gerçekleşme sağlanmıştır.

2012 yılı bütçe ödeneklerinin kullanımı, yürütülen faaliyet ve projeler, uygulama sonuçları ile ilgili açıklamalar raporun ilgili bölümlerinde detaylı olarak belirtilmiştir. Aşağıdaki tabloda ve grafikte 2011 ve 2012 yıllarına ait bütçe gerçekleştirmeleri gösterilmiştir.

Bütçe Yılı	Bütçe Başlangıç Ödeneği	Eklenen	Düşülen	Toplam Ödenek	Harcama	Gerç. Oranı
2011	94.734.000	26.324.891	5.970.850	115.088.041	104.945.291	91,2%
2012	110.905.000	21.006.729	772.000	131.139.729	121.906.235	93,0%

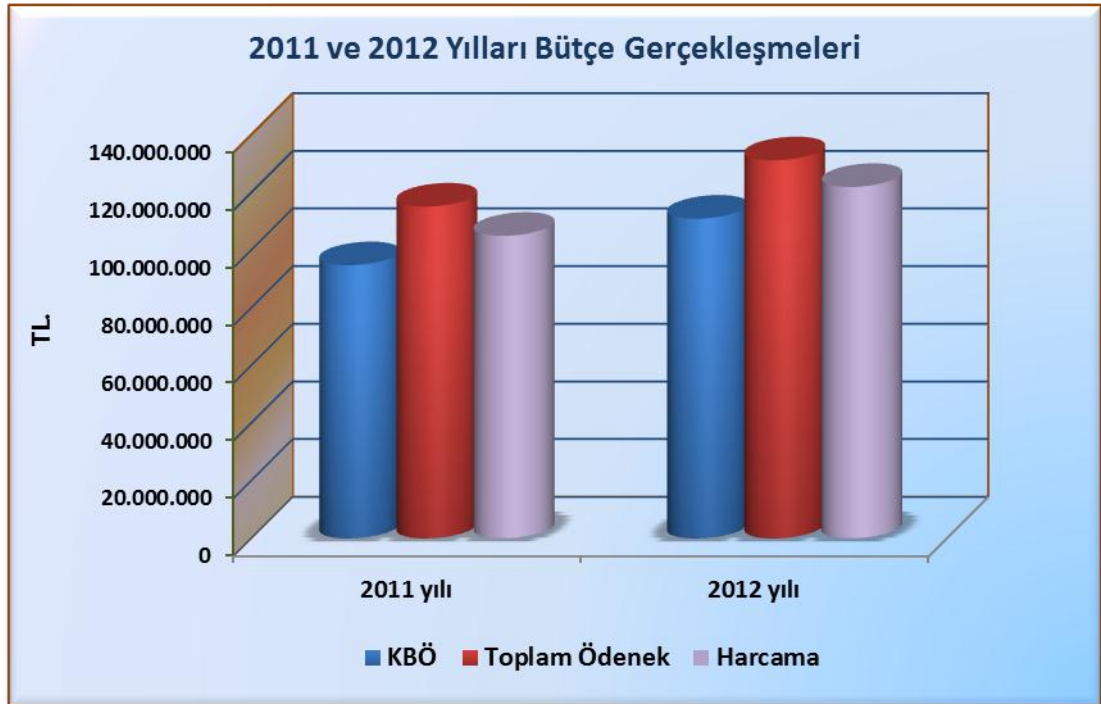

Üniversitemizin 2011 ve 2012 yıllarına ait toplam ödenekler ile gerçekleşen harcama tutarları ekonomik ve fonksiyonel sınıflandırmaya göre ayrı ayrı tablolarda ve grafiklerde gösterilmiştir.

## Ekonomik Sınıflandırmaya Göre 2011-2012 Yılları Bütçe Giderleri

GİDERLER	2011 yılı			2012 yılı		
	Toplam Ödenek	Harcama	Gerç. (%)	Toplam Ödenek	Harcama	Gerç. (%)
Personel Giderleri	49.936.517,31	49.467.983,94	99,1	60.948.940,49	59.511.603,92	97,6
<i>(Toplam Giderdeki Payı)</i>	<i>43,39%</i>	<i>47,14%</i>		<i>46,48%</i>	<i>48,82%</i>	
Sos.Güv.Kur.Prim Gid.	8.802.000,00	8.698.308,86	98,8	10.578.700,00	10.233.631,33	96,7
<i>(Toplam Giderdeki Payı)</i>	<i>7,65%</i>	<i>8,29%</i>		<i>8,07%</i>	<i>8,39%</i>	
Mal ve Hizm. Alım Gid.	16.325.074,89	13.679.364,79	83,8	20.622.292,23	17.185.235,08	83,3
<i>(Toplam Giderdeki Payı)</i>	<i>14,18%</i>	<i>13,03%</i>		<i>15,73%</i>	<i>14,10%</i>	
Cari Transferler	9.007.251,95	8.994.556,13	99,9	1.748.000,00	1.742.111,13	99,7
<i>(Toplam Giderdeki Payı)</i>	<i>7,83%</i>	<i>8,57%</i>		<i>1,33%</i>	<i>1,43%</i>	
Sermaye Giderleri	26.017.197,34	19.105.077,69	73,4	37.241.796,74	33.233.653,05	89,2
<i>(Toplam Giderdeki Payı)</i>	<i>22,61%</i>	<i>18,20%</i>		<i>28,40%</i>	<i>27,26%</i>	
Sermaye Transferleri	5.000.000,00	5.000.000,00	100,0	0,00	0,00	-
<i>(Toplam Giderdeki Payı)</i>	<i>4,34%</i>	<i>4,76%</i>		<i>0,00%</i>	<i>0,00%</i>	
<b>GENEL TOPLAM</b>	<b>115.088.041,49</b>	<b>104.945.291,41</b>	<b>91,2</b>	<b>131.139.729,46</b>	<b>121.906.234,51</b>	<b>93,0%</b>

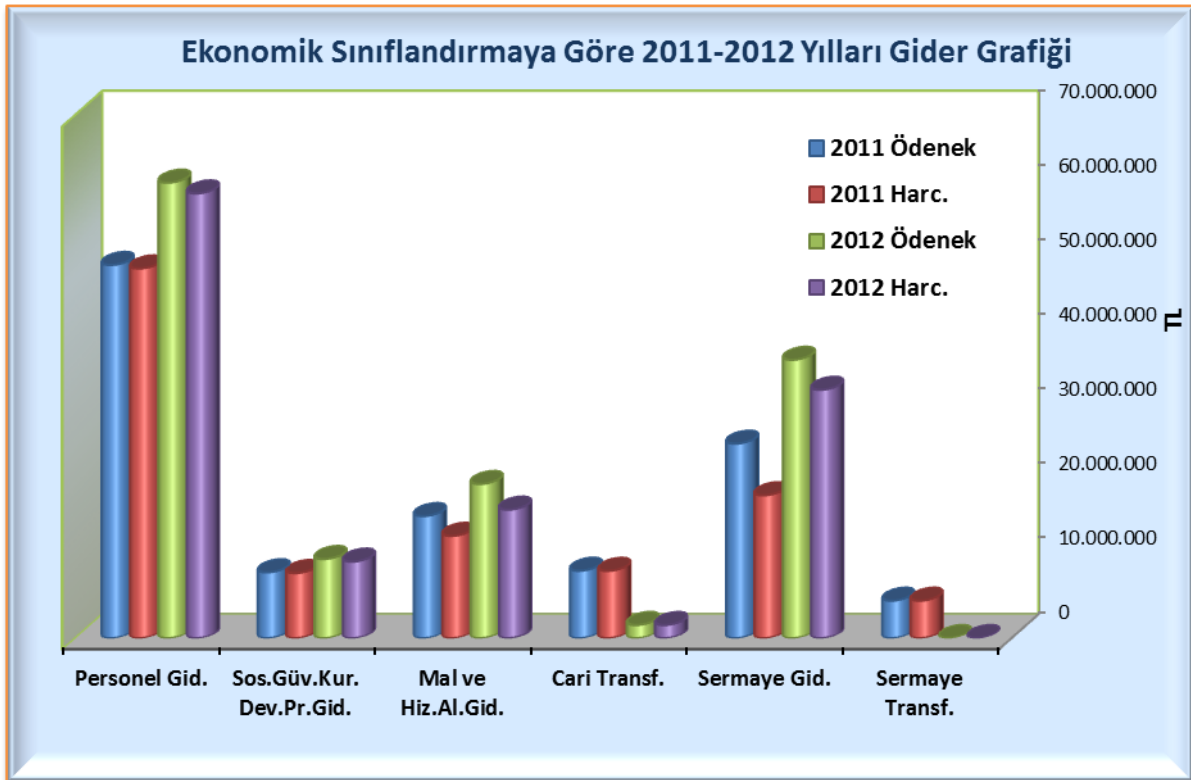

2012 yılında toplam ödeneğe göre gerçekleştirmelere bakıldığında; personel giderleri %97,6, sosyal güvenlik kurumlarına Devlet primi giderleri %96,7, mal ve hizmet alım giderleri %83,3, cari transferler %99,7 ve sermaye giderleri %89,2 oranında gerçekleşmiştir. 2012 yılında, Yükseköğretim Kurumları Bütçelerinde Bilimsel Araştırma Projeleri İçin Tefrik Edilen Ödeneklerin Özel Hesaba Aktarılarak Kullanımı, Muhasebeleştirilmesi ile Özel Hesabın İşleyişine İlişkin Esas ve Usullerde değişiklik yapıldığından, 2012 yılında sermaye transferleri gerçekleşmemiştir.



2012 yılında ekonomik sınıflandırmaya göre gider dağılımında %48,8 ile en büyük kalemi personel giderleri oluşturmaktadır. Sermaye giderleri %27,3 ile ikinci sırada gelmektedir. Daha sonra mal ve hizmet alım giderleri %14,1, sosyal güvenlik kurumlarına Devlet primi giderleri %8,4, cari transferler ise %1,4 oranında yer almaktadır. 2011 yılında %4,7 oranında payı olan sermaye transferleri ise 2012 yılındaki uygulama değişikliğinden dolayı gerçekleşmemiştir.

**Fonksiyonel Sınıflandırmaya Göre 2011-2012 Yılları Bütçe Giderleri**

GİDERLER	2011			2012		
	Toplam Ödenek	Harcama	Gerç. (%)	Toplam Ödenek	Harcama	Gerç. (%)
Genel Kamu Hizmetleri	13.407.648,88	13.077.027,73	97,5	10.977.156,20	10.568.522,58	96,3
(Toplam Giderdeki Payı)	11,65%	12,46%		8,37%	8,67%	
Savunma Hizmetleri	18.000,00	14.309,86	79,5	0,00	0,00	-
(Toplam Giderdeki Payı)	0,02%	0,01%		0,00%	0,00%	
Kamu Düzeni ve Güv.Hzm.	1.800.000,00	1.784.223,41	99,1	2.340.000,00	2.189.778,75	93,6
(Toplam Giderdeki Payı)	1,56%	1,70%		1,78%	1,80%	
Sağlık Hizmetleri	8.023.546,35	6.792.916,80	84,7	10.376.546,35	8.997.121,86	86,7
(Toplam Giderdeki Payı)	6,97%	6,47%		7,91%	7,38%	
Dinlenme, Kültür ve Din Hizmetleri	822.050,00	814.301,00	99,1	994.900,00	989.416,18	99,4
(Toplam Giderdeki Payı)	0,71%	0,78%		0,76%	0,81%	
Eğitim Hizmetleri	91.016.796,26	82.462.512,61	90,6	106.451.126,91	99.161.395,14	93,2
(Toplam Giderdeki Payı)	79,08%	78,58%		81,17%	81,34%	
<b>GENEL TOPLAM</b>	<b>115.088.041,49</b>	<b>104.945.291,41</b>	<b>91,2</b>	<b>131.139.729,46</b>	<b>121.906.234,51</b>	<b>93,0</b>



2012 yılında fonksiyonel sınıflandırmaya göre gider gerçekleştirmelerine bakıldığında; genel kamu hizmetleri %96,3, kamu düzeni ve güvenlik hizmetleri %93,6, dinlenme, kültür ve din hizmetleri %99,4, sağlık hizmetleri %86,7 ve eğitim hizmetleri %93,2 oranlarında gerçekleşmiştir. Savunma hizmetleri fonksiyonu ile ilgili olarak, mevzuatta meydana gelen değişiklik nedeniyle Üniversitemizde savunma hizmetleri İdari ve Mali İşler Daire Başkanlığı bünyesinde yürütülmeye başlanmıştır.



2012 yılında fonksiyonel sınıflandırmaya göre gider dağılımında en büyük kalemi %81,3 ile eğitim hizmetleri oluşturmaktadır. İkinci sırada %8,6 ile genel kamu hizmetleri, üçüncü sırada ise %7,4 ile sağlık hizmetleri gelmektedir. Kamu düzeni ve güvenlik %1,8, dinlenme, kültür ve din hizmetleri ise %0,8 oranında yer almaktadır.

## 1.2-Bütçe Gelirleri

Üniversitemizin 2011 ve 2012 yılları bütçe gelirleri aşağıdaki tabloda ve grafikte gösterilmiştir.

**2011 ve 2012 Yılları Bütçe Gelir Tablosu**

Gelir Türleri	2011 yılı	2012 yılı	2012/2011 Artış Oranı %
Teşebbüs ve Mülkiyet Gelirleri	15.017.857,35	14.825.395,19	-1,3
Alınan Bağış ve Yardımlar	89.211.145,97	105.484.954,29	18,2
Diğer Gelirler	1.866.065,35	4.179.685,76	124,0
Sermaye Gelirleri	4.712,14	0,00	-100,0
<b>TOPLAM</b>	<b>106.099.780,81</b>	<b>124.490.035,24</b>	<b>17,3</b>

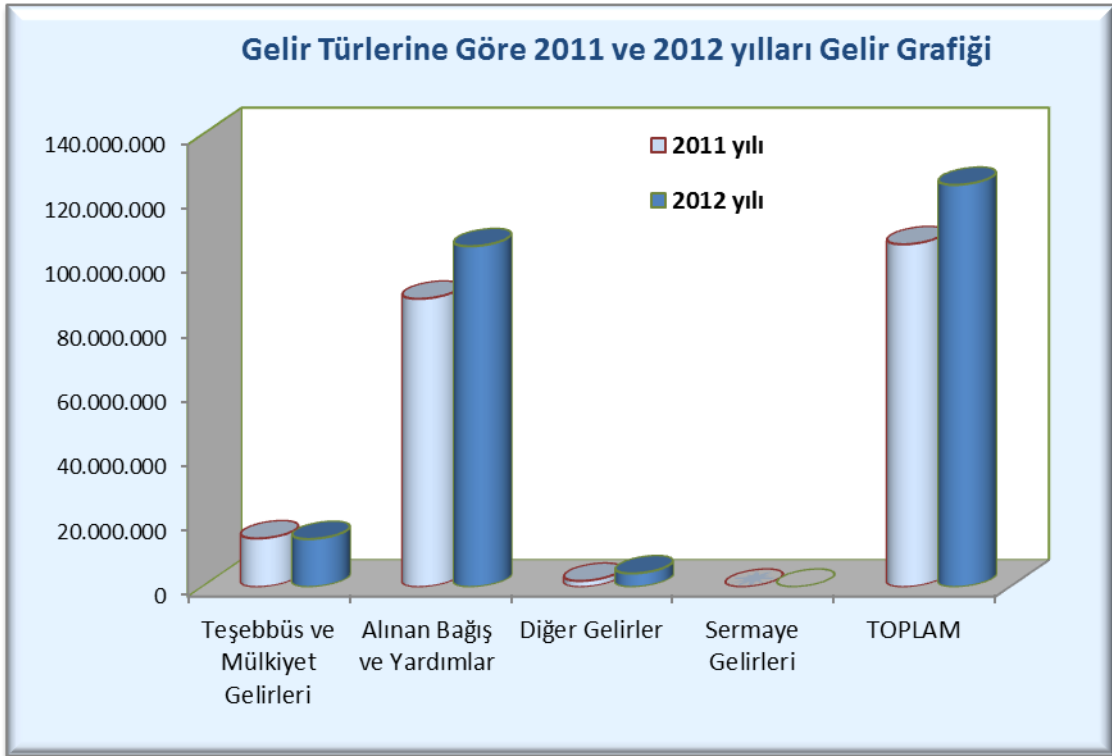

Üniversitemizin 2012 yılı toplam gelirleri 2011 yılına kıyasla %17,3 oranında artmıştır. 2011 ve 2012 yılları özel bütçe ve öz gelir gerçekleştirmeleri ile artış oranları aşağıdaki tabloda verilmiştir.

## 2011-2012 Yılları Özel Bütçe ve Öz Gelir Gerçekleşmeleri Tablosu

Gelir Türleri	2011 Gerçekleşen	2012			2012/2011 Artış Oranı %
		Bütçe Tahmini	Gerçekleşen	Gerç. Oranı %	
Hazine Yardımı	88.804.981,00	96.022.000,00	105.150.000,00	109,5%	18,4
Kur. ve Kişi. Al. Bağ. Ve Yrd.	406.164,97	0,00	334.954,29	-	-17,5
Örgün öğretim gelirleri	3.667.807,30	4.530.000,00	3.222.276,43	71,1%	-12,1
İl. Öğretim gelirleri	6.134.398,37	5.900.000,00	6.471.925,56	109,7%	5,5
Yaz Okulu Gelirleri	1.322.804,00	1.320.000,00	1.099.988,70	83,3%	-16,8
Tezsiz yüksek lisans gelirleri	103.876,90	110.000,00	131.246,38	119,3%	26,3
Tezli yüksek lisans gelirleri	224.404,00	250.000,00	178.214,65	71,3%	-20,6
Doktora gelirleri	45.239,70	50.000,00	27.764,06	55,5%	-38,6
Sosyal Tesis İşletme Gel.	267.590,55	350.000,00	315.185,54	90,1%	17,8
Diğer hizmet gelirleri (Yurt ücreti, yemek ücreti vb.)	2.382.586,65	1.275.000,00	2.501.572,67	196,2%	5,0
Kira Gelirleri	830.073,88	450.000,00	856.886,20	190,4%	3,2
Şartname satış gelirleri	39.076,00	15.000,00	20.335,00	135,6%	-48,0
Diğer Gelirler (Faiz gel., BAP gelirleri, para cezaları vb.)	1.866.065,35	633.000,00	4.179.685,76	660,3%	124,0
Sermaye Gelirleri	4.712,14				-100,0
<b>TOPLAM</b>	<b>106.099.780,81</b>	<b>110.905.000,00</b>	<b>124.490.035,24</b>	<b>112,2%</b>	<b>17,3</b>



2012 yılında elde edilen gelirlerin dağılımlarında toplam gelirin %84,5'ini hazine yardımı oluşturmaktadır. İkinci sırada %5,2 ile İI. öğretim gelirleri, üçüncü sırada ise %5,1 oranla Sağlık, Kültür ve Spor Daire Başkanlığının elde ettiği gelirler (örgün öğretim, yüksek lisans, doktora, sosyal tesis ve diğer hizmet gelirleri) gelmektedir.

## 2- Temel Mali Tablolara İlişkin Açıklamalar

Üniversitemizin 2012 yılı faaliyetleri ve bütçe uygulama sonuçlarını gösteren tablolar;

- Kesin Mizan (Ek-1)
- Kurumsal Sınıflandırmaya Göre Bütçe Giderleri İcmali (Ek-1)
- Fonksiyonel Sınıflandırmaya Göre Bütçe Giderleri İcmali (Ek-1)
- Ekonomik Sınıflandırmaya Göre Bütçe Giderleri İcmali (Ek-1)
- Fonksiyonel ve Ekonomik Sınıflandırmaya Göre Bütçe Giderleri İcmali (Ek-1)
- Kurumsal Ayırma Göre Bütçe Giderleri Uygulama Sonuçları Tablosu (Ek-1)
- Fonksiyonel Ayırma Göre Bütçe Giderleri Uygulama Sonuçları Tablosu (Ek-1)
- Ekonomik Ayırma Göre Bütçe Giderleri Uygulama Sonuçları Tablosu (Ek-1)
- Ekonomik Ayırma Göre Bütçe Gelirleri Uygulama Sonuçları Tablosu (Ek-1)

Tabloların önemli kalemlerindeki değişimler ile bunlara ilişkin analiz ve açıklamalar, III. Bölümün mali bilgiler alt başlığının bütçe uygulama sonuçları kısmında belirtilmiştir.

## 3- Mali Denetim Sonuçları

- ❖ 2012 yılında Üniversitemiz Strateji Geliştirme Daire Başkanlığı arşivinde muhafaza edilen 2011 ve 2012 yılına ait ödeme evraklarının dış denetimine Sayıştay Başkanlığınca başlanmıştır.
- ❖ Üniversitemiz İç Denetim Birimi tarafından 2012 yılında; İç Denetim Programı kapsamında yapılan denetim faaliyetleri sonucunda 8 adet iç denetim raporu düzenlenmiştir.

### Düzenlenen İç Denetim Raporları

Sıra NO	Denetim Alanları		Denetim Türü	İç Denetçi	Raporun Tarihi/Sayısı
	Birim	Süreç			
1	Bolu Sağlık Yüksekokulu	Maaş, ücret, ek ders ve fazla çalışma ücretleri	Sistem ve Uygunluk	Adnan KILIÇ	20.07.2012/114 6-1
2	Kemal Demir Fizik Tedavi Rehabilitasyon Yüksekokulu	Yurtiçi ve yurtdışı yollukları		Ali Rıza KARSLI	31.07.2012/114 3-1
3	Mühendislik Mimarlık Fakültesi	Mal ve hizmet alımı işlemleri		Nejdet YILDIRIM	31.07.2012/129 4-1
4	Fen Edebiyat Fakültesi	Özel bütçe taşınır mal işlemleri		Adnan KILIÇ	09.11.2012/114 6-2
5	Sağlık Araştırma ve Uygulama Merkezi	Maaş, ücret, ek ders ve fazla çalışma ücretleri		Ali Rıza KARSLI	16.11.2012/114 3-2
6	Tıp Fakültesi	Yurtiçi ve yurtdışı yollukları		Nejdet YILDIRIM	02.11.2012/129 4-2
7	Bolu Meslek Yüksekokulu	Mal ve hizmet alımı işlemleri		Nejdet YILDIRIM	28.12.2012/129 4-3
8	Diş Hekimliği Fakültesi Bolu Meslek Y.O.	Özel bütçe taşınır mal işlemleri		Ali Rıza KARSLI	21.12.2012/114 3-3
	Farabi Koordinatörlüğü	Mali ve muhasebe işlemleri			

#### 4- Diğer Hususlar

Bu bölümde yukarıda yapılan açıklamalara ilaveten başkaca açıklamaya gerek görülmemiştir.

### B- Performans Bilgileri

Raporun II- Amaç ve Hedefler Bölümünde yer verilmiştir.

#### 1- Faaliyet ve Proje Bilgileri

##### 1.1- Faaliyet Bilgileri

2012 Yılında Akademik Personelin Katıldığı Yurtdışı Faaliyetleri (En Çok Gidilen Ülkeye Göre)

Gittiği Ülke	Kongre Bildiri Konferans Çalıştay Seminer Sempozyum Sunum	Araştırma inceleme	Görevlendirme	Erasmus	Tübitak Bursu Kapsamında	Yök Bursu Kapsamında Araştırma inceleme	Proje Kapsamında	Diğer	Genel Toplam
A.B.D	10	3	9		1	11		2	36
İspanya	17	1	1	10			1		30
Almanya	7	4	14					3	28
İtalya	8		1	11		1	2		23
Polonya	1			18					19
Macaristan	1		2	11			2	1	17
İngiltere		3	2	4		5			14
K.K.T.C	10		3				1		14
Çek Cumhuriyeti	3		2	5			3	1	14
Romanya	6	1	1	3					11
Portekiz	2			8					10
Litvanya				8					8
Kırgızistan	3		4						7
Rusya	3							4	7
Avusturya	3	1		2					6
Belçika	1		4					1	6
İrlanda		1	1	3		1			6
Letonya				6					6
DiĞER (39 Ülke)	34	4	9	4	1	3	12	3	70
<b>TOPLAM (57 Ülke)</b>	<b>109</b>	<b>18</b>	<b>53</b>	<b>93</b>	<b>2</b>	<b>21</b>	<b>21</b>	<b>15</b>	<b>332</b>



## 1.2- Yayınlarla İlgili Faaliyet Bilgileri

### İndekslere Giren Hakemli Dergilerde Yapılan Yayınlar

Birimler	Uluslar arası Makale	Ulusal Makale	Uluslar arası Bildiri	Ulusal Bildiri	Kitap	Kitapta Bölüm
Fen Edebiyat Fak.	116	11	47	36	4	17
Mühendislik Mimarlık Fak	25	6	6	17	1	1
Eğitim Fakültesi	33	43	58	49	12	11
Tıp Fakültesi	241	165	203	391	1	21
İktisadi ve İdari Bil.Fak.	29	44	10	10	1	20
Dış Hekimliği Fakültesi	24	13	26	12		
İlahiyat Fakültesi	1	12	5	2	4	2
Kemal Demir Fiz.Ted.ve Reh.Y.O.	11		1	17		1
Beden Eğt.ve Spor Y.O.	7	10	33	9		
Bolu Tur.İşl.ve Otelcilik Y.O.	1					
Bolu Meslek Y.O.	4	1	5			
Mudurnu Meslek Y.O.	4	1		8		
Gerede Meslek Y.O.	2					
Mengen Meslek Y.O.		1				
Bolu Sağlık Y.O.			1	6		
A.İ.İ.T Bölüm Başkanlığı	1					
<b>TOPLAM</b>	<b>499</b>	<b>307</b>	<b>395</b>	<b>557</b>	<b>23</b>	<b>1854</b>

## 1.3- Üniversiteler Arasında Yapılan ve Yürürlükte Olan İkili Anlaşmalar

2012 yılında Üniversitemizin ERASMUS değişim programı kapsamında yapılan ve yürürlükte olan toplam 23 ülkede 101 üniversite anlaşması vardır.

Ayrıca Üniversitemizin FARABİ değişim programı kapsamında Türkiye’de 83 Üniversite ile yapılan ve yürürlükte olan anlaşması vardır.

## 1.4- 2012 Yılında Yerel Basında Yer Alan Faaliyetler

- Deney Hayvanları Uygulama ve Araştırma Merkezi’nin, Makroskopi Kabini ve Farmakoloji Laboratuvarı açılışları,
- Abant İzzet Baysal Üniversitesi Mezunları Derneği’nin İstanbul Şubesi açılışı,
- Yenilenen Sosyal Tesis açılışı,
- AİBÜ Türk Halk Oyunları ve Halk Müziği Topluluğu’na (TÜHOM) tahsis edilen Öğrenci Toplulukları Çalışma Salonu’nun açılışı,
- AİBÜ Merkezi Araştırma Laboratuvarı temel atma töreni,
- Abant İzzet Baysal Üniversitesi Gerede Meslek Yüksekokulu’nun spor salonu açılış töreni,
- Nükleer Radyasyon Dedektörleri Araştırma ve Geliştirme Merkezi’nin (NÜRDAM) temel atma töreni,
- İlahiyat Fakültesi’nin temel atma töreni,
- BESYO Çok Amaçlı Spor Salonu’nun temel atma töreni,
- Mühendislik Mimarlık Fakültesi Ek Binası Temel Atma töreni,

Bu etkinliklerde afiş, banner, davetiye tasarımı, davetiyelerin ulaştırılması, video ve fotoğraf çekimi ve haberin hazırlanıp yerel basına servis edilmesi Basın ve Halkla İlişkiler Müdürlüğü tarafından sağlanmıştır.

## 1.5- Proje Bilgileri

Abant İzzet Baysal Üniversitesi bilimsel özerkliğe ve kamu tüzel kişiliğine sahip yüksek düzeyde eğitim-öğretim, bilimsel araştırma, yayın ve danışmanlık hizmetleri sunan bir Yüksek Öğretim kurumudur. Bilimsel araştırma faaliyetlerini, karar ve uygulama mekanizmalarını kendi bünyesinde yürüttüğü Üniversite Bilimsel Araştırma Projeleri ile Devlet Planlama Teşkilatı Müsteşarlığı, TÜbitak, AB Hibe, Santez, Marka tarafından öğretim üyelerimize verilen projeler ile Erasmus Programından oluşmaktadır. Ayrıca Üniversite Araştırma Geliştirme Vakfı (Ar-Ge) ve İzzet Baysal Vakfınca da yayın desteği sağlanmaktadır.

Rektörlük Bilimsel Araştırma Projeleri, DPT Projeleri ve TÜBİTAK Projelerinin mal ve hizmet satın alma işlemleri Bilimsel Araştırma Projeleri birimince ilgili mevzuat hükümleri çerçevesinde yürütülmektedir. Ödemeleri de Strateji Geliştirme Daire Başkanlığı muhasebe birimince gerçekleştirilmektedir. 2012 yılı Bilimsel Araştırma Projeleri tablosuna aşağıdaki gibidir.

**2012 Yılı Bilimsel Araştırma Projeleri Tablosu**

Projeler	Önceki Yılandan Devir	Yıl İçinde Eklenen	Toplam	Yıl İçinde Tamamlanan
DPT	2	1	3	-
TÜBİTAK	19	9	28	9
AB Hibe	4	3	7	1
Erasmus Prog.	2	1	3	-
Marka	1	-	1	-
Farabi	1	-	1	-
DÖSE Payından	86	91	177	40
<b>TOPLAM</b>	<b>115</b>	<b>105</b>	<b>220</b>	<b>50</b>

### 1.5.1- Üniversite Bilimsel Araştırma Projeleri

2007-2012 yılları arası Üniversite Bilimsel Araştırma Projelerinin yıllara ve birimlere göre dağılımı aşağıdaki tabloda belirtilmiştir. 2012 yılında 91 yeni proje eklenmiştir.

**Bilimsel Araştırma Projelerinin Yıllara ve Birimlere Göre Dağılımı**

Birim	2007	2008	2009	2010	2011	2012	Toplam
Bolu İzzet Baysal Tıp Fakültesi	3	14	13	14	38	46	128
Fen Edebiyat Fakültesi	7	5	7	8	24	20	71
İktisadi ve İdari Bilimler Fak.	-	1	-	-	1	1	3
Eğitim Fakültesi	-	2	2	5	4	4	17
Diş Hekimliği Fakültesi	-	-	-	-	4	1	5
Mühendislik Mimarlık Fak.	2	5	6	11	8	16	48
Beden Eğitim ve Spor Y.O.	-	-	1	1	4	2	8
Kemal Demir Fiz.Ted.ve Reh.YO.	1	-	1	2	1	-	5
Bolu Sağlık Yüksekokulu	-	-	-	1	2	-	3
Mudurnu Süreyya Astarıcı MYO	1	1	2	1	-	1	6
Bolu Meslek Yüksekokulu	-	-	-	-	2	-	2
Mengen Meslek Yüksekokulu	-	-	-	-	1	-	1
Gerede MYO	-	-	1	-	2	-	3
<b>TOPLAM</b>	<b>14</b>	<b>28</b>	<b>33</b>	<b>43</b>	<b>91</b>	<b>91</b>	<b>300</b>

### 1.5.2- Devlet Planlama Teşkilatı Müsteşarlığına Desteklenen Araştırma Projeleri

2007-2012 yılları arası Devlet Planlama Teşkilatı tarafından desteklenen Projelerin yıllara ve birimlere göre dağılımı aşağıdaki tabloda belirtilmiştir. 2012 yılında 1 yeni proje eklenmiştir.

**DPT Projelerinin Yıllara ve Birimlere Göre Dağılımı**

Birim	2007	2008	2009	2010	2011	2012	Toplam
Fen Edebiyat Fakültesi	-	-	-	-	-	1	1
Mühendislik Mimarlık Fak.	-	-	1	1	-	-	2
<b>TOPLAM</b>	-	-	1	1	-	1	3

### 1.5.3- TÜBİTAK Tarafından Desteklenen Araştırma Projeleri

2007-2012 yılları arası TÜBİTAK tarafından desteklenen Projelerin yıllara ve birimlere göre dağılımı aşağıdaki tabloda belirtilmiştir. 2012 yılında 9 yeni proje eklenmiştir.

**TÜBİTAK Projelerinin Yıllara ve Birimlere Göre Dağılımı**

Birim	2007	2008	2009	2010	2011	2012	TOPLAM
Fen Edebiyat Fakültesi	2	5	1	3	3	7	21
İktisadi ve İdari Bilimler Fak.	2	1	1	-	-	-	4
Eğitim Fakültesi	-	-	-	-	-	1	1
Mühendislik Mimarlık Fakültesi	2	-	-	1	2	1	6
Mudurnu Süreyya Astarıcı MYO	-	-	1	-	-	-	1
<b>TOPLAM</b>	6	6	3	4	5	9	33

### 1.5.4- Doğu Marmara Kalkınma Ajansı (MARKA) Tarafından Desteklenen Projeler



Marka tarafından 2012 yılında 1 projeye destek verilmiştir.

**MARKA Projelerinin Yıllara ve Birimlere Göre Dağılımı**

Birim	2007	2008	2009	2010	2011	2012	TOPLAM
Tıp Fakültesi	-	-	-	-	1	-	1
<b>TOPLAM</b>	0	0	0	0	1	0	1

### 1.5.5- Üniversite Araştırma-Geliştirme Vakfı ile İzzet Baysal Vakfı tarafından yapılan yayın desteği

2012 yılında Abant İzzet Baysal Üniversitesi Ar-Ge Vakfı tarafından 294 Makale, 16 Proje ve 11 editörlük için 70.401.00 TL maddi destek sağlanmıştır.

2012 yılında İzzet Baysal Vakfı tarafından ulusal ve uluslararası düzeyde 58 yayına 33.461.00 TL maddi destek sağlanmıştır.

### 1.6- Farabi Öğrenci ve Öğretim Üyesi Değişim Programı Faaliyetleri



Yükseköğretim Kurulu tarafından, Yükseköğretim Kurumları arasında Öğrenci ve Öğretim Üyesi Değişim Programına ilişkin Yönetmelik 18/02/2009 tarih ve 27145 sayılı Resmi Gazete’de yayınlanmış ve Farabi Değişim Programı başlatılmış bulunmaktadır.

Farabi kapsamında 2012 yılı içinde 2012-2013 Eğitim-Öğretim yılı Güz-Bahar Dönemi 244 Aday Öğrenci üniversitemizde eğitim görmek için başvuruda bulunmuş, bunların 67’si kabul edilmiş fakat sonradan 5 öğrenci feragat etmiştir. Güz/Güz-Bahar Döneminde Farabi Programı ile üniversitemizde okuyan toplamda 62 öğrencimiz eğitimlerine devam etmektedir. Güz-Bahar Döneminde Farabi Programı ile üniversitemizden diğer üniversitelere 76 öğrencimiz kabul edilmiş fakat sonradan 4 öğrencimiz feragat etmiştir. Halen 72 öğrencimiz çeşitli üniversitelerde eğitim ve öğrenimine devam etmektedir.

### 1.7- Erasmus Öğrenci ve Öğretim Elemanı Değişim Programı Faaliyetleri



Avrupa Birliği ülkelerinin eğitim kurumları arasındaki işbirliğini artırmak ve çok kültürlü bir Avrupa Topluluğu yaratmak amacıyla hazırlanan “genel eğitim programı” Socrates, yeni adıyla LLP Hayat Boyu Öğrenme Programının bir alt programı olan Erasmus, Üniversitemiz, 30 Ekim 2003 tarihinde başvurmuştur. 17 Mayıs 2004’de başvurumuzun olumlu sonuçlandığı bildirilmiştir.

Üniversitemiz Erasmus programı dahilindeki eğitim (müfredat geliştirme, öğrenci ve öğretim elemanı değişimi), araştırma (ikili veya çoklu ortak araştırma projeleri teklifi) ve dil öğretimi (özellikle öğretim elemanlarının) başta olmak üzere çeşitli uygulamalardan Eylül 2005 itibariyle yararlanmaya başlamıştır.

#### Gerçekleşen Erasmus Hareketlilik Sayıları

Faaliyet Türü	2011	2012
Giden Öğrenci	63	85
Gelen Öğrenci	15	22
Giden Öğretim Elemanı	37	43
Gelen Öğretim Elemanı	16	11
Giden Personel	9	10
Gelen Personel	2	2
Giden Staj Öğrencisi	9	12
Gelen staj Öğrencisi	-	1

#### Kullanılan Hibe Rakamları

	2010-2011	2011-2012
Öğrenci Öğrenim Hareketliliği için	1312281-€	170967-€
Ders Verme Hareketliliği için	51024-€	58787,95-€
Öğrenci Staj Hareketliliği için	17055-€	16782-€
Personel Eğitim Alma Hareketliliği için	14388,5-€	14850-€
Toplam Hareketliliğin Organizasyonu Hibesi	17940-€	22250-€

## 1.8- Bologna Süreci Faaliyetleri

2010 Bologna sürecine uyum kapsamında müfredatımızın Türkiye Yükseköğretim Yeterlilikler ve Temel Alan Yeterlilikler çerçevelerine uyumunu sağlamak üzere gerekli program ve öğrenme çıktıları çalışmalarında kullanılacak otomasyon alt yapısı hazırlanmış olup, 2012 yılında çalışmalar devam etmiştir.

## 1.9- Bağış ve Yardım Faaliyetleri

### 1.9.1- Bağış Yapılan Binalar

Üniversitemize kuruluşundan bu yana vakıf ve hayırseverler tarafından aşağıda dökümü yapılan binalar bağışlanmıştır.

İZZET BAYSAL VAKFI TARAFINDAN YAPTIRILIP BAĞIŞLANAN BİNALAR		
S.N	BİNA ADI	BRUT ALANI (m <sup>2</sup> )
1	Fen-Edebiyat Fakültesi	15.300
2	Fen-Edebiyat Fakültesi Laboratuvar Binaları ve Donanımı	8.900
3	Erkek Öğrenci Yurdu (800 kişilik, tefrişi ile birlikte)	11.200
4	Kız Öğrenci Yurdu (800 kişilik, tefrişi ile birlikte)	11.200
5	Öğretim Elemanları Lojmanı (7 blok, 140 Daire)	16.726
6	Sosyal Tesisler (114 Yatak kapasiteli)	3.370
7	Personel ve Öğrenci Yemekhaneleri (2 Blok, 2000 Kişilik Donanımlı)	2.735
8	Çok Amaçlı Kültür Merkezi (Donanımları ile birlikte)	8.420
9	Kapalı Spor Tesisleri Kompleksi	3.890
10	Rektörlük Binası (Donanımlar ile Birlikte)	7.500
11	Isı Merkezi Binası	1.110
12	AİBÜ Camisi	520
13	Tıp Fakültesi Hastanesi	33.226
14	İ.B.Tıp Fakültesi Morfoloji Binası	13.419
15	Hayvan Laboratuvarı ve Isı merkezi	2.508
16	Mühendislik-Mimarlık Fakültesi	8.412
17	İ.B.Fizik Tedavi ve Rehabilitasyon Hastanesi	12.495
18	Cami Ek Bina	225
TOPLAM BRUT ALAN		161.156

SÜREYYA ASTARCI TARAFINDAN YAPTIRILIP BAĞIŞLANAN BİNALAR		
S.N	BİNA ADI	BRUT ALANI (m <sup>2</sup> )
1	Mudurnu Meslek Yüksek Okulu (Derslikler)	1.200
2	Mudurnu M.Y.O.İdari Bina	880
3	Mudurnu M.Y.O. Yemekhane-Kantin Binası	608
4	Mudurnu M.Y.O. Kümes Binası	480
TOPLAM BRUT ALAN		3.168

YAŞAR ÇELİK TARAFINDAN YAPTIRILIP BAĞIŞLANAN BİNALAR		
S.N	BİNA ADI	BRUT ALANI (m <sup>2</sup> )
1	Yeniçağa Meslek Yüksek Okulu	4.500
TOPLAM BRUT ALAN		4.500

BAĞIŞÇILAR VAKFI TARAFINDAN YAPTIRILIP BAĞIŞLANAN BİNALAR		
S.N	BİNA ADI	BRUT ALANI (m <sup>2</sup> )
1	Bağışçılar Vakfı Okul Öncesi Eğitimi Uygulama ve Araştırma Merkezi	1.560
	<b>TOPLAM BRUT ALAN</b>	<b>1.560</b>

### 1.9.2- Diğer Bağış ve Yardımlar

2010 yılında Üniversitemiz Fen Edebiyat Fakültesine 60 bilgisayardan oluşan Bilgisayar laboratuvarı Erpiliç Ltd. Şti. tarafından bağışlanmıştır.

2011 yılında hayırsever iş adamı Yılmaz Becikoğlu tarafından Üniversitemiz Sağlık Araştırma ve Uygulama Merkezinin uzun zamandır ihtiyaç duyduğu 'Tıbbi Malzeme Deposu' yaptırılarak bağışlanmıştır.



2012 yılında Üniversitemiz Basımevinde kullanılmak üzere, Darphane ve Damga Matbaası Genel Müdürlüğü, Derince Eğitim Merkezi Komutanlığı ve Gölcük Donanma Komutanlığından toplam 448.060,77 TL tutarında matbaa makinası hibe alınarak Üniversitemize kazandırılmıştır.

## 2- Performans Sonuçları Tablosu

Abant İzzet Baysal Üniversitesinin 2009-2013 Stratejik Planında yer alan amaç ve hedeflerine ilişkin yıllık hedefler, söz konusu hedefleri gerçekleştirmek üzere belirlenen faaliyetler ile bunların kaynak ihtiyacının yer aldığı "Abant İzzet Baysal Üniversitesi 2012 Yılı Performans Programı" hazırlanmıştır.

## 3- Performans Sonuçlarının Değerlendirilmesi

Abant İzzet Baysal Üniversitesinin 2009 - 2013 Stratejik Planında yer alan amaç ve hedefler doğrultusunda hazırlanan 2012 yılı performans programının ölçümü ile ilgili Üniversitemiz bütçesinin tahsis edildiği harcama birimlerinden veriler toplanarak e-bütçe sistemine girilmiştir.

## 4- Performans Bilgi Sisteminin Değerlendirilmesi

Abant İzzet Baysal Üniversitesinin 2009-2013 Stratejik Planında yer alan amaç ve hedefler doğrultusunda hazırlanan 2012 yılı performans programının ölçümü ile ilgili Üniversitemiz bütçesinin tahsis edildiği harcama birimlerinden veriler toplanarak e-bütçe sistemine girilmiştir.

## 5- Diğer Hususlar

Bu bölümde yukarıda yapılan açıklamalara ilaveten başkaca açıklamaya gerek görülmemiştir.

### A- Üstünlükler

- Dinamik ve deneyimli öğretim elemanlarına sahip olmamız
- Proje ve bilimsel etkinliklerin desteklenmesi sebebiyle bilimsel yayın sayısı ve kalitesinin artması
- Yeni Fakülte, Yüksekokul ve Araştırma Merkezlerinin sayısının artması
- Öğrencilere yönelik sosyal, sağlık ve kültür hizmetlerinin artması
- Yabancı dil öğretimi için altyapının desteklenmesi
- Kalite ve akreditasyona yönelik çalışmaların sürdürülmesi
- Yurt dışında olan üniversitelerle anlaşmaların ve değişim programlarının artması
- Öğrenci memnuniyetinin yüksek olması
- Ulusal ve uluslararası yayın yapanların, proje yürütenlerin desteklenmesi ve ödüllendirilmesi
- Üniversitemizde Teknokentin olması
- Sürekli ve yaygın eğitim kapsamında çeşitli alanlarda kurs, sertifika vb. programların yapılıyor olması
- AB projeleri ile uluslararası işbirliğinin artması
- Değişim programları ile öğrenci ve öğretim üyesi değişiminin artması
- Yabancı dil hâkimiyeti olan öğretim elemanı sayısının artması
- Üniversitenin doğal güzelliklere sahip bir yerleşim biriminde olması
- Üniversite yerleşkelerinin gelişime açık olması
- Bilimsel ve teknolojik altyapıya destek verilmesi
- Üniversitemizin, İzzet Baysal Vakfı ve hayırseverler tarafından desteklenmesi
- Batı Karadeniz Üniversiteler Birliği üyesi olması
- Avrupa Üniversiteler Birliği üyesi olması

### B- Zayıflıklar

- Mevcut binalar içerisinde fiziksel koşulların yetersizliği
- Öğretim elemanlarının nicel yetersizliği
- İdari ve teknik kadro yetersizliği
- Merkezi Kütüphanenin fiziki yetersizliği
- Yabancı dil öğretiminin uygulamada yetersiz olması
- Üniversite-sanayii işbirliğinin yetersizliği
- Ders yükünün fazlalığı
- Üniversite-halk bütünleşmesinin yeterince sağlanamaması
- Ücret azlığı sebebiyle akademik ve idari personelin motivasyon azlığı, verim düşüklüğü
- Şehir-Kampüs ulaşımının kesintisiz sağlanamaması
- Türkçe kaynakların yetersizliği
- Öğrenci sayısının artmasına paralel olarak yurtların sayısının artmaması
- Akademik ve idari kadro sayısının yeterli olmaması

### **C- Değerlendirme**

1.558 lisansüstü, 14.547 lisans, 6.366 önlisans öğrencisine 1.034 akademik 762 idari personel ile çağdaş ve kaliteli bir öğretim ve araştırma ortamı sunma hedefinde olan Üniversitemiz, bunlara paralel olarak Üniversite mensuplarının kültürel, sanatsal, sosyal ve sportif gelişimine katkıda bulunmak amacıyla da ortamların oluşturulması ve geliştirilmesi için çaba sarf etmektedir. Bu çerçevede yapılan faaliyetler değerlendirildiğinde, 2012 yılı Üniversitemiz için başarılı bir uygulama yılı olmuştur. Kaynaklar etkin, ekonomik ve verimli bir şekilde kullanılmıştır.

### **V-ÖNERİ VE TEDBİRLER**

Abant İzzet Baysal Üniversitesi personeli ve öğrencisiyle 2012 yılı için zayıf yönlerini üstünlüğe çevirmek için yoğun bir şekilde çalışırken, üstün yanlarını da desteklemeyi ve güçlendirmeyi sürdürecektir.





